



**L'informatiu**  
Butlletí municipal - febrer 2011



Ajuntament de  
Sant Celoni



**La Batllòria endavant!**



## EDITORIAL



Francesc Deulofeu  
Alcalde

### A bon ritme!

A Sant Celoni encetem l'any a bon ritme. I, com podreu veure en aquest *Informatiu*, a la Batllòria també! I és que d'uns anys ençà la Batllòria ha vist com la seva vida feia un gir i resolíem deutes històrics acumulats: **el pas sota la C35, l'Oficina d'atenció ciutadana, l'ampliació de l'escola, la rehabilitació de Can Bruguera, la remodelació de la Unió Batllorienca, el pont sobre la Tordera, l'adjudicació del pavelló poliesportiu, etc.** Aquestes iniciatives i el seu entorn privilegiat, juntament amb la predisposició de la seva ciutadania, fan de la Batllòria un lloc ben atractiu per a viure-hi.

En aquest *Informatiu* també hi podrem trobar informació sobre **les ordenances per aquest 2011**, que es caracteritzen, com no podria ser d'altra manera en aquest context de crisi i malgrat la forta davallada d'ingressos que ha sofert el consistori, per la seva congelació i també per l'ampliació d'algunes bonificacions per estimular pràctiques ciutadanes responsables.

Però hi trobaràs moltes més coses: les retribucions dels càrrecs electes, nombroses iniciatives de promoció econòmica (premis i web de turisme, iniciatives amb el comerç, programes i tallers per a persones aturades i persones que volen crear empresa, cursos de formació, etc.) i de benestar social (promoció de l'autonomia personal, suport a les persones amb addiccions, impuls al banc d'aliments, arranjaments d'habitatges, etc.), entre d'altres.

**Aquest és un poble amb molt bon ritme i ho és perquè tothom hi contribueix:** ciutadans i ciutadanes, entitats i associacions, empresaris i comunitat educativa, i també aquest consistori. Enhorabona!

## SUMARI

En portada	2
Cultura	6
Comunitat	8
Comerç/Turisme	10
Promoció econòmica	11
Sostenibilitat	13
Espai públic/Entorn	14
Esports	15
Activitat de govern	16
Subvencions i ajuts	20
Habitatge	21
Espai obert	22
Partits polítics	23
Agenda	24

# La Batllòria endavant!

**La població de la Batllòria ha tingut un ràpid creixement. En 10 anys ha doblat el nombre d'habitants: l'any 2000 hi havia unes 500 persones vivint a la Batllòria i actualment n'hi ha més de 1000. Això ha comportat l'ampliació de diferents serveis i equipaments, com per exemple, l'Oficina d'Atenció Ciutadana, situada a les Casetes, que atén més usuaris.**

**A més, la Batllòria ha vist com aquests darrers anys, diferents compromisos històrics com la construcció de la Unió Batllorienca, el Pont de la Tordera, el ps soterrat de la C-35 d'accés a l'estació o obertures de carrers i places, començaven a fer-se realitat. Tirar endavant aquests projectes és possible gràcies a un important i continuat esforç inversor i també d'optimització dels recursos per part de l'Ajuntament, tot i l'actual situació econòmica.**

## Una mica d'història

La Batllòria, així com Vilardell, Olzinelles, Fuirosos i Montnegre, van constituir municipis independents fins que es van integrar a Sant Celoni entre els anys 1930 i 1936. Fins llavors, la Batllòria juntament amb els pobles de Fuirosos i Montnegre havien constituït la Baronia de Montnegre.

En el casc urbà encara hi ha restes arquitectòniques de l'etapa més decisiva de la seva història, que va des dels darrers anys del segle XV a les acaballes del segle XVI, situades al carrer Major, al llarg de l'antic camí ral. Hi destaca el gran hostal, del que hi ha notícia a l'any 1573, i el casal de can Bruguera erigit pels barons del Montnegre. El nucli urbà de la Batllòria va créixer a l'entorn de l'església de la Mare de Déu de l'Esperança (XVI) i un antic hospital de pelegrins.





## L'Escola Montnegre comença el curs amb els deures fets

Aquest curs, l'Escola Montnegre ha estrenat un nou edifici que compta amb aules de P3 a 6è, preparades per fer desdoblaments i treballar en petits grups i aules específiques de suport, informàtica, anglès i plàstica. També compta amb espais polivalents com la biblioteca amb accés independent al de l'escola perquè es pugui obrir fora de l'horari escolar per realitzar activitats de les entitats.

Dissabte 18 de desembre, coincidint amb la festa major d'Hivern de La Batllòria, va tenir lloc la Jornada de Portes Obertes de l'Escola Montnegre amb la presència de més de 300 persones. Durant l'acte, la directora de l'escola i l'alcalde van destacar el **"goig que sentim tots plegats per tenir un nou edifici de l'escola com un espai important per tota**



**la comunitat, obert a tothom, i haver pogut mantenir l'antic edifici de l'escola dels anys 30 com un símbol de l'esforç del poble de la Batllòria per tenir una escola."** L'acte va acabar amb un petit homenatge de l'escola a la antiga directora que s'ha jubilat Pilar Casellas. Tot seguit va tenir lloc el vermut popular i la ballada de sardanes.

A més, durant el mes de desembre passat, l'ajuntament va fer diverses actuacions al pati d'Educació infantil. En concret s'hi ha construït un sorral, una font i un hortet. Durant el mes de febrer s'hi instal·larà una àrea de jocs.



## Adjudicat el pavelló poliesportiu que es construirà al costat de l'escola

L'ajuntament ha adjudicat aquest mes de gener la redacció del projecte del pavelló poliesportiu de la Batllòria per prop de 66 mil euros més IVA. El nou pavelló es construirà al costat de l'escola Montnegre, entre els carrers Fuirosos, Camí Ral, Olzinelles i Breda i ocuparà prop de 2.700 metres quadrats. L'equipament serà el gimnàs dels alumnes de l'escola, tindrà ús de pavelló poliesportiu per als ciutadans i entitats de la Batllòria i permetrà acollir-hi actes culturals diversos com els balls de festa major...

El finançament de la construcció l'assumiran a tres bandes entre el Consell Català de l'Esport, el Departament d'Ensenyament de la Generalitat i l'Ajuntament.



## L'edifici de l'aulari de l'escola espera el seu futur ús

L'Ajuntament de Sant Celoni ha proposat donar un nou ús a l'aulari de l'antiga escola com a consultori mèdic. El Consell de Poble de la Batllòria, des de la comissió transversal que s'ha constituït, està valorant la idoneïtat de diferents usos i n'han determinat dos de possibles: dispensari mèdic i espai per a joves. Properament, en el marc del plenari del Consell de Poble de la Batllòria es valorarà el treball del a comissió transversal i es consensuarà la proposta definitiva d'ús de l'aulari.



## Rehabilitat Can Bruguera, nova seu de l'Observatori de la Tordera

La rehabilitació de Can Bruguera, un dels edificis batlloriencs més emblemàtics amb belles finestres conopials del segle XVI, està pràcticament acabada. Les obres han consistit en el condicionament de part de la planta baixa de l'edifici de 68 m<sup>2</sup> amb una zona de treball, amb accés des del carrer Major de la Batllòria i una zona auxiliar de magatzem i serveis, a més de la neteja de la façana i el pati existent.

La planta baixa de Can Bruguera s'ha adequat per acollir-hi l'**Observatori de la Tordera**, un projecte impulsat des del 1996 per l'ajuntament de Sant Celoni en conveni amb l'Institut de Ciència i Tecnologia Ambientals (ICTA) de la Universitat Autònoma de Barcelona i l'Agència Catalana de l'Aigua que s'encarrega de fer el seguiment continuat dels indicadors socioecològics a la conca de la Tordera. Així mateix, podria acollir un punt d'informació turística o d'informació del Montnegre. Les obres estan finançades pel Fons Estatal d'Ocupació Local i Sostenibilitat i tenen un pressupost de 130 mil euros.



## El pont sobre la Tordera unirà la Batllòria i el Montnegre

Amb el nou pont sobre la Tordera que s'ha començat a construir a l'alçada del Camp de Futbol, la Batllòria podrà finalment creuar el riu des del nucli i millorar la comunicació amb el Parc Natural del Montnegre. L'inici de les obres s'ha vist afectat per un llarg tràmit per part de l'Agència Catalana de l'Aigua i la necessitat de tramitar una modificació del Pla General, però està previst que acabin a l'estiu. El pressupost és de prop d'1 milió d'euros.



## Remodelació de la Unió Batllorienca

Amb les obres a la Unió Batllorienca, la Batllòria guanya un nou equipament municipal que acollirà la biblioteca, espai per a entitats i una sala polivalent. Les obres han permès substituir l'edifici situat en una parcel·la estreta i allargada entre la carretera Vella i el fons del carrer Breda per un de nou amb planta soterrani, planta baixa i primer pis, i un pati interior connectat amb l'actual Centre Cívic del carrer Major. Les obres tenen un cost de 1.072.905 euros (628 mil aportats per l'ajuntament, 260 mil per la Generalitat i 185 mil per la Diputació de Barcelona).



## Petites millores

Fa uns dies s'han instal·lat unes noves tanques metàl·liques amb revestiment de fusta tractada a l'accés a la Batllòria des de la C35 pel carrer de Tordera i al pont sobre la riera del Sot gran, prop del cementiri. El mateix tipus de tanca s'ha posat al pont sobre la riera d'Olzinelles que es fa servir per anar cap a la zona de Bocs, després que un camió va trinxar el que hi havia.

D'altra banda, durant les properes setmanes s'instal·laran uns màstils on penjar pancartes a l'entrada del poble, concretament al carrer Tordera. Per fer-ne ús, caldrà sol·licitar-ho a l'OAC de la Batllòria.



**Manel Bueno**  
President del Consell de Poble

*La Batllòria és un poble dinàmic amb singularitats històriques i institucionals pròpies. Un poble creixent que necessita serveis i equipaments. I aquesta fita ha estat possible pel treball conjunt del Consell de Poble i l'Ajuntament: l'escola nova, l'Observatori de la Tordera, la Unió Batllorienca, el pas de la C-35, el pont de la Tordera o el futur pavelló que milloraran la vida dels veïns. Però també la millora en l'espai públic, del cementiri, de les festes i activitats, i de l'increment de la presència policial. I tot això, senzillament perquè la Batllòria s'ho mereix.*



# Festes de Nadal i Reis a Sant Celoni



A Sax Sala, l'Escola d'Adults va fer una lectura de tradicions relacionades amb Nadal acompanyats del grup de percussió de l'Escola de Música.



La 1a fira de Nadal va comptar amb un trenet carregat sempre de gent



A la plaça de la Vila, les tardes de les festes de Nadal van estar plenes d'activitats per als infants: tallers de globflèxia, animació infantil, inflables, ecoxocs, instruments musicals.



Més de 2000 persones van celebrar el Cap d'Any al pavelló!



L'Agrupament Escolta Erol va organitzar i ambientar el campament reial instal·lat a la Torre de la Força.



El 2 de gener, el grup Macedònia va oferir un repertori molt complet de cançons de Nadal.



Durant el concert de Cap d'Any, organitzat per l'Agrupació Sardanista, es va presentar el CD de Rafael Ferrer i es va donar el tret de sortida a la commemoració del centenari del naixement del músic celoní.



La cavalcada d'enguany ha comptat amb nous elements, més ambientació i molta col·laboració de les entitats: geganters de Sant Celoni, bocs i cabres, l'AE Erol, Diablers de Sant Celoni, Montse Morella...



La població de Sant Celoni va rebre en ple l'arribada dels Reis d'Orient!

# Festes d'hivern i Festes de Nadal i Reis a la Batllòria



El correfoc ha estat una activitat que s'ha afegit als actes de la Festa Major d'hivern. El jovent de la Batllòria proposa i participa de la Festa Major!



Jornada de portes obertes de l'Escola Montnegre: les ganes de veure la nova escola va fer que tots els vilatans de la Batllòria omplissin aules i passadissos.



Fira de l'Esperança: un any més el carrer Major i la plaça de l'Església de la Batllòria van ser escenari d'aquesta Fira Nadalena, que acollia parades i comerços.



Cursa enducros organitzada per la Penya motorista i la Penya barcelonista: molta participació de motoristes i gran expectació per veure les habilitats i destreses dels participants.



Concert i Ball de Festa major amb l'orquestra Selvatana: més de 300 persones van omplir l'envelat per veure un any més l'actuació d'aquesta gran orquestra.



Cavalcada des Reis, que aquest any han aprofitat el nou pas soterrat per arribar a peu a la Batllòria. Seguidament han pujat a les carrosses que les entitats els havien preparat, i han llençat caramels pels carrers de la Batllòria.



Passegem pel...

## Un passeig pel Sant Celoni dels segles XVI i XVII (2)

El creixement de la vila al llarg del carrer Major: el veïnat de la Torre de les Hores



Voltes de la plaça de la Vila, segle XV - XVI

Segons Miquel Grivé, el tercer recinte o nucli fortificat de Sant Celoni data del segle XVI; s'estenia pel carrer Major entre el portal de la Verge Maria (davant de la plaça d'en Nicola) fins a la Torre de les Hores. El portal de Santa Tecla o Torre de les Hores estava davant de la casa Bosch i tancava el carrer Major a prop de la cruïlla actual amb el carrer de Sant Martí. Damunt del portal hi havia una capella on s'hi venerava Santa Tecla, i al cim, les campanes del rellotge públic, per això rebia el nom de Torre de les Hores. El portal es va enderrocar el 1861.

El barri començava a la plaça Major o de la Vila. Antigament la plaça estava formada per tres placetes i diversos carrerons. L'any 1761 se cita la plaça del Carbó, que era davant de cal Bou i el passatge de Sant Ramon. La plaça Constitucional anava des de can Bes fins davant de can Ramis, i, la placeta de les Olles, des de can Ramis fins a l'Ajuntament. Entre aquestes dues places hi havia un edifici, el Piquet, que havia servit per allotjar-hi la tropa. L'estructura actual de la plaça correspon a mitjan segle XIX i es va acabar d'urbanitzar el 1926 i 1945, quan es van eixamplar els carrers d'Anselm Clavé i Torras i Bages, respectivament.

Al fogatge de 1553 ja consten 105 cases o focs al poble i, 10, fora de la vila. La majoria de caps de casa treballava en oficis artesanals per proveir el mercat local i la seva zona d'influència: la comarca natural del Baix Montseny. Destacaven els tèxtils (paraires, teixidors de llana, de lli), sabaters i sastres, els relacionats amb les feines del camp (ferrers, boters...) i hostalers, que oferien els seus serveis als viatgers que transitaven pel camí ral.

Un bon nombre de les edificacions d'aquesta època conservades a Sant Celoni corresponen al darrer quart del segle XVI, un moment econòmic favorable que va provocar que molts celonins renovessin el seu habitatge i el decoressin amb portals i finestres treballats amb pedra fent evident la seva prosperitat. L'arquitectura que caracteritza aquest període és senzilla i popular, sense que es pugui parlar d'un estil, i perdurarà pràcticament fins al segle XIX. L'estructura de la casa és simple: consta de planta baixa i un o dos pisos. La porta sol ser de carreus de granit i dona pas a l'obrador o taller. Generalment és prou ampla perquè hi pugui passar un carro. A la llinda hi podem trobar inscripcions interessants: l'any de construcció de l'habitatge, el nom del propietari, símbols de l'ofici... La finestra del primer pis està alineada amb el portal i també és de pedra tallada. Algunes estan decorades amb caps, sanefes senzilles, flors... Del segle XVI sobresurten pel seu decorativisme les finestres conopials, característiques del gòtic tardà.

A la plaça de la Vila destaquen les voltes o cases porticades, de tradició medieval, que feien de recer del mercat setmanal. Sobre la de can Bonsoms (plaça de la Vila, 4) hi ha una bella finestra conopial lobulada del segle XVI. Abans que es construís l'Hotel Suís el 1886, en aquell indret també hi havia cases amb pòrtics. Seguint el carrer Major, hi ha dues finestres conopials més a can Lleonart (c/ Major, 136), però són de granit i més senzilles. Més amunt, la de can Besa (c/ Major, 100) destaca per la seva decoració popular a base de cercles. Les llindes de can Bosch (c/ Major, 67 i 71) mostren la llarga pervivència d'aquesta tècnica constructiva. Un segle separa les dates que hi ha inscrites: 1576 i 1678.

Josep M. Abril

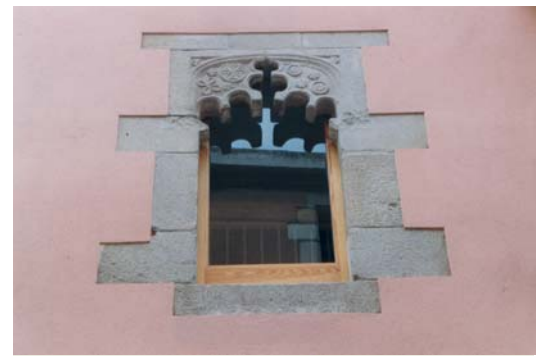

Arc de can Besa, segle XVI



Arc conopial de Can Bonsoms, segle XVI



Portal de la casa Bosch, 1576

## Autors reconeguts presenten els seus llibres a Sant Celoni

Biblioteca de Sant Celoni  
l'Escorxador

La Biblioteca l'Escorxador i la Llibreria l'Alguer7 organitzen de forma conjunta presentacions de llibres d'autors reconeguts. La cita té lloc **l'últim divendres de cada mes, a les 8 del vespre a la Sala Petita de l'Ateneu**. A part de l'autor, es compta amb un especialista en el tema que farà de presentador de l'obra.

El **28 de gener**, el periodista Martí Gironell va presentar la seva darrera novel·la **L'Arqueòleg** i l'advocat i historiador Ramon Verdagué en va fer la presentació.

El **25 de febrer**, l'obra protagonista serà **El carboneig. Quan el record encara és viu** i els autors, Josep M. Panareda i Josep Masnou; presentarà el llibre la biòloga Carme Clopés.

El **25 de març** l'autora convidada serà Maria Carme Roca i la seva obra **Escollida pels déus**, un llibre sobre Empúries.



## Campanya per promoure l'ús del català als comerços

Des de l'Oficina de Català de Sant Celoni ha començat aquest mes de gener una campanya als comerços de nova creació per tal de promoure i facilitar el coneixement i l'ús de la llengua catalana a les persones que hi treballen, com a eina d'integració i també com a valor afegit a un comerç de qualitat.

Un establiment comercial que pot atendre la clientela també en català millora la seva competitivitat. Oferir els productes i els serveis en la llengua pròpia de la clientela és un valor afegit que pot contribuir a fidelitzar-la, perquè permet aconseguir proximitat i augmentar la seva satisfacció.

Entre els serveis que s'ofereixen hi ha el d'assessorament (revisió de textos breus en català: cartes, retolació exterior i interior, llistes, etc.), recursos lingüístics en línia (correctors, traductors automàtics, etc. Optimot, consultes lingüístiques: [www.optimot.gencat.cat](http://www.optimot.gencat.cat). Plats a la carta: [www.gencat.cat/platsalacarta](http://www.gencat.cat/platsalacarta)), de formació (cursos de català), el Voluntariat per la llengua... A més, se'ls facilita lèxic i material específic adequat al comerç.

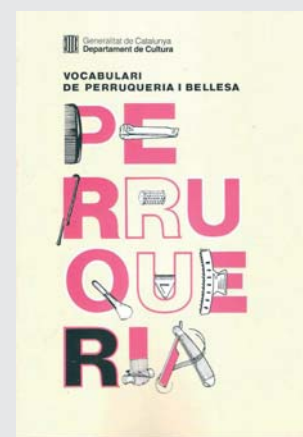

## Matrícula oberta a cursos de català per a adults

L'Oficina de Català de Sant Celoni obre la inscripció als cursos de català per a adults que s'impartiran durant el segon trimestre de l'any. S'ofereixen places a cursos dels nivells bàsic, elemental, intermedi i de suficiència per entendre el català, per aprendre a parlar-lo amb fluïdesa, per iniciar-se en l'escriptura o per millorar-la, en diferents dies i horaris.

### Informació i inscripcions

Del 7 a l'11 de febrer a:

Oficina de Català de Sant Celoni  
Edifici Sax Sala  
C. Montserrat, 28  
Tel. 93 867 41 75  
santceloni@cpnl.cat

Més informació a [www.cpnl.cat](http://www.cpnl.cat)

Horari: de dilluns a dijous de 10 a 13 h i de 16 a 19.30 h i divendres de 10 a 13 h

Es donen números a partir de les 10 hores per atendre durant el matí i a partir de les 16 hores per atendre durant la tarda.

## Terminis per al 2n cicle d'Educació infantil, Primària i ESO Curs 2011-2012

**Preinscripció:** del 14 al 25 de febrer de 2011  
**Matrícula:** del 6 al 10 de juny de 2011

La preinscripció es pot entregar a l'escola demanada en 1a opció o a l'Oficina Municipal d'Escolarització.

### Oficina Municipal d'Escolarització

**Horari fins el 14 de febrer:**  
de dilluns a divendres de 9.30 a 15.30 h i  
dimecres de 17 a 20 h (hores a concertar)

**Horari durant el període de preinscripció ordinari:**  
de dilluns a divendres de 9.30 a 14.30 h i  
de dilluns a dijous de 17 a 20 h

Rectoria Vella  
Passeig de la Rectoria Vella, s/n  
Telèfon: 93 864 12 13



## Projectes dels membres de la Coordinadora d'Entitats Solidàries

### Títol del projecte

Suport per a l'educació dels nens i nenes de l'Escola del barri marginal Tierra Nueva I



### Entitat que col·labora:

La Salle Centroamèrica

**Durada:** Març - octubre de 2010

### Justificació:

L'Escola Tierra Nueva I – La Salle dona atenció a infants d'escassos recursos del barri marginal de Tierra Nueva I. Les escoles en àrees marginals que assumeix La Salle només es mantenen per mitjà de la cooperació al desenvolupament. La Fundació PROIDE és un exemple d'aquestes

institucions que connecten les societats i administracions del Nord amb les societats problematitzades del Sud.

El projecte consistia en obtenir recursos per a beques perquè els alumnes més pobres puguin estudiar, adquisició de materials didàctics i material escolar bàsic, compra de jocs infantils per a l'àrea de preprimària i compra d'aliments per a la refecció dels alumnes desnutrits.

### Objectiu:

Aconseguir que l'obra popular de La Salle Tierra Nueva I, pugui promoure i enfortir la fraternitat, la responsabilitat i la igualtat per formar persones conscients i compromeses en la transformació de la realitat social, econòmica i política d'aquest barri suburbial de la capital de Guatemala.

### Valoració

- Mitjançant l'ampliació del programa de beques, 30 infants van tenir l'oportunitat d'estudiar, 14 van acabar els estudis de Primària i van passar a Secundària.

- Es va afrontar el problema de la manca d'alimentació de la majoria dels alumnes.

- Els docents van treballar més i millor amb els nous recursos didàctics

- Les millores al pati van permetre millorar les estones d'esbarjo.

- La participació de les famílies en l'elaboració de l'esmorzar escolar va contribuir a reforçar els nivells d'organització de la comunitat i les relacions interpersonals

- Els Germans de La Salle valoren el suport solidari rebut com un gest molt fraterno i càlid i com a un suport inestimable

### Beneficiaris

L'escola Tierra Nueva I atén una població de 275 nenes i nens amb pocs recursos econòmics que provenen d'assentaments urbans marginals de Tierra Nueva I, municipi de Chinautla a Guatemala.

### Pressupost

5.989 euros dels quals PROIDE n'ha aportat 746, l'ajuntament de Montcada i Reixac 2.533 i l'ajuntament de Sant Celoni 2.710 euros.

Si vols col·laborar amb la **Coordinadora d'Entitats Solidàries de Sant Celoni**, pots assistir a la reunió que es fa cada primer dilluns de mes de 2/4 de 8 a les 9 del vespre a l'Àrea de Comunitat (plaça de Josep Alfaras, 6) o escriu a [diversitat@santceloni.cat](mailto:diversitat@santceloni.cat)

## Més de 500 persones s'han acollit a la Llei de l'autonomia personal

Des que es inicià el desplegament de la Llei de promoció de l'autonomia personal i atenció a les persones en situació de dependència a Catalunya, l'any 2007, un total de 505 persones del municipi han tramitat la seva sol·licitud a la Generalitat de Catalunya ja sigui directament o, la gran majoria, 440 per mitjà de l'ajuntament.

De moment, les resolucions per part del Departament de Benestar i Família s'han distribuït de la següent manera:

	Grau i nivell	Nombre de resolucions positives	Entrada en vigor
Gran dependència	3.2	103	2007
	3.1	109	
Dependència severa	2.2	53	2008-2009
	2.1	66	2009-2010
Dependència moderada	1.2	40	2011-2012
	1.1	41	2013-2015

Quan la Generalitat rep la sol·licitud, es deriva a un equip de valoració ubicat a Mollet del Vallès que es trasllada al domicili per valorar la dependència i emetre el seu dictamen. Un cop resolt, es comunica a la persona interessada.

Aquesta llei s'aplica de manera progressiva i cada any hi tenen accés persones amb diferents graus de reconeixement, tal com indica el quadre.

### L'ajuntament ha realitzat més de 400 Plans Individuals d'Atenció (PIA)

Des de l'Àrea de Comunitat ja s'han realitzat més de 400 Plans Individuals d'Atenció (PIA), lligats a resolucions positives, el grau i nivell de les quals ja es troben en vigor. En aquests casos, els Serveis socials bàsics de l'ajuntament fan el PIA per informar a la família i/o persona dependent de la cartera de serveis i recursos existents i acordar el més adequat a la situa-

ció de cada persona. Tot seguit, l'ajuntament comunica aquest acord a la Generalitat que l'ha de validar i respondre a la persona.

Dels PIA realitzats fins el moment, la prestació més tramitada és la de cuidador familiar no professional. Aquesta prestació se sol·licita quan la persona depenent es troba residint en el seu domicili o en el d'un familiar, i hi ha un familiar que té cura d'ell. Té l'objectiu de dotar econòmicament la persona cuidadora.

En 27 dels PIA tramitats fins ara, aquesta prestació ha estat compatible amb el Servei d'ajuda a domicili que ofereix l'Ajuntament de Sant Celoni a través del programa Xec Servei. Amb aquesta prestació, la família rep un suport professional per atendre algunes necessitats de la persona amb dependència.

En 15 casos el recurs sol·licitat ha estat l'ingrés en un centre residencial social.



## Nous tallers d'entrenament de la memòria!

Per aquest primer semestre de 2011 s'han programat nous tallers d'entrenament de la memòria dirigits a persones majors de 65 anys de Sant Celoni. Els tallers s'estructuren en 10 sessions d'1 hora i mitja de durada, una per setmana.

Des que es van iniciar, l'any 2007, se n'han fet més de 20 amb una gran acollida. A més, l'any passat se'n van començar a fer de 2n nivell dirigits a persones que volen repetir i aprofundir en el contingut i dinàmiques dels tallers. Els tallers es realitzen a diferents emplaçaments: l'Àrea de Comunitat, la seu de l'Associació Neurològica Amics Baix Montseny (ANABM) i al Centre Les Casetes de la Batllòria. A finals de gener ja n'han començat dos.

### Propers tallers

#### Nivell 1

Del 10 de febrer al 14 d'abril

Dijous de 10.30 a 12 h

Àrea de Comunitat (plaça Josep Alfaras, 6)

Del 26 d'abril al 28 de juny

Dimarts de 10.30 a 12 h

Àrea de Comunitat (plaça Josep Alfaras, 6)

A partir del mes de maig

Centre cívic les Casetes

#### Nivell 2

De l'1 de febrer al 5 d'abril

Dimarts de 10.30 h a 12 h

Àrea de Comunitat (plaça Josep Alfaras, 6)

## 3a edició del Grup de suport per a persones amb addiccions

L'ajuntament de Sant Celoni ha reiniciat el grup de suport per a persones amb addiccions del Baix Montseny. És un grup dinamitzat per dues educadores socials i terapeutes amb experiència en prevenció, tractament i inserció sociolaboral de persones amb addiccions que acull tant a persones addictes a substàncies com a comportaments addictius (feina, menjar, internet, compres, ludopatia, etc). El grup de suport es reuneix cada 15 dies per a treballar els diferents aspectes de l'addicció, proporcionar eines de coneixement i creixement personal per a poder fer front a les dificultats que es presenten a la vida quotidiana. Les trobades han començat el 24 de gener i estan obertes a qui ho necessiti (només cal trucar al 93 864 12 12). La confidencialitat és absoluta i requisit indispensable per a poder formar part del grup.

El grup va començar el gener de 2009 i fins ara hi han passat 12 persones.



## On rebre ajuda per deixar de fumar?



- Podeu demanar dia i hora al CAP de Sant Celoni, trucant al 93 867 41 51 o al telèfon de Sanitat Respon al 902 11 14 44, o mitjançant el web [www.gencat.cat/ics](http://www.gencat.cat/ics)

- Podeu rebre assessorament adreçant-vos al Tritó del Baix Montseny, trucant al 93 864 12 12, o bé per c/e a [eltrito@santceloni.cat](mailto:eltrito@santceloni.cat)

## Alerta davant l'elevat consum d'alcohol entre joves menors d'edat

Des de l'Ajuntament de Sant Celoni i especialment des del Tritó del Baix Montseny, Pla integral de prevenció de drogues, es vol fer una crida a la responsabilitat dels pares i tutors dels joves de Sant Celoni i rodalies davant l'elevat consum d'alcohol entre aquest col·lectiu durant les festes. Darrerament hi ha hagut algun episodi important d'intoxicació etílica i/o altres substàncies en espais públics amb joves menors d'edat que es portaven la seva beguda.

És una responsabilitat de tots/es, especialment de famílies i dels mateixos menors.

## Més de 320 expedients tramitats a l'Oficina municipal de Consum l'any 2010

### La telefonia segueix encapçalant el llistat

El sector de la telefonia tant fixa, mòbil i Internet, amb un 45% de les reclamacions, segueix sent el que més motius de reclamació ha provocat segons les dades de 2010 de l'Oficina Municipal d'Informació a les persones Consumidores, l'OMIC. Les reclamacions se centren en canvis d'operador sense autorització expressa per part de l'usuari/a o de contractació de serveis accessoris no sol·licitats, seguits per demores en altes, baixes o trasllats i finalment per deficiències tècniques. El segon sector amb més reclamacions és el d'electricitat, amb un total de 23 reclamacions provocades, la majoria, pels canvis de tarifes elèctriques. L'OMIC ha tramitat durant el 2010 un total de 322 expedients, 292 dels quals s'han tractat com a reclamació, 9 com a denúncia i 8 com a queixa. En el cas de les reclamacions s'ha realitzat una mediació amb l'empresa reclamada, sempre que aquesta hi ha accedit. Les denúncies s'han traslladat a l'Agència Catalana del Consum i les queixes s'han posat en coneixement de l'empresa.

Sectors segons reclamacions 2010

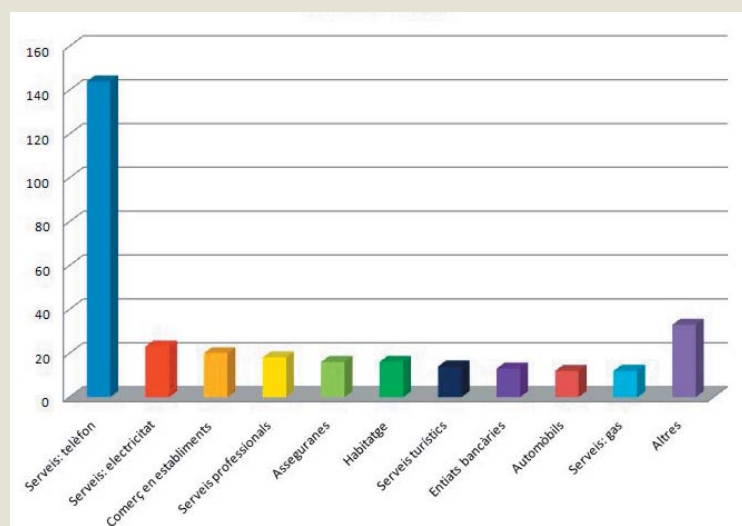

### Més informació:

Oficina Municipal d'Informació a les persones Consumidores - Ajuntament de Sant Celoni  
Plaça de Josep Alfaras núm. 6 - [salut.comunitaria@santceloni.cat](mailto:salut.comunitaria@santceloni.cat) - Tel. 93 864 12 24





## Lliurament dels premis del 1r Concurs de fotografia Bosc, Cuina i Patrimoni

El diumenge 19 de desembre, l'alcalde de Sant Celoni, Francesc Deulofeu va fer entrega dels premis als guanyadors del 1r Concurs de fotografia Bosc, cuina i patrimoni. Aquesta primera edició del concurs, on s'hi van presentar més de 30 fotografies, està emmarcat en la proposta turística de l'ajuntament que es va iniciar amb l'obertura de la primera Oficina de Turisme del municipi i segueix amb aquest guardó i la nova web, amb la intenció de posar en valor el gran patrimoni turístic de la zona. Els primers premis de cadascuna de les tres categories participants consistien en un sopar i una nit d'hotel amb esmorzar a l'hotel Cal Batlle de Sant Celoni. Els segons premis estaven patrocinats pels restaurants **La Parra i El Cruce** de Sant Celoni que van oferir als guanyadors un sopar per a dues persones. I als guanyadors del tercer premi se'ls va obsequiar amb un llibre del cuiner Santi Santamaria, del restaurant El Racó de can Fabes. Tots els guanyadors gaudiran també d'un abonament per a la temporada de teatre, música i dansa A l'Ateneu. El jurat estava format per Mònica Castella del restaurant Syrah, l'artista Xavi Planas, el president de l'Associació de Propietaris del Montnegre Xavier Alfaras, el fotògraf David Masdeu, l'Associació fotogràfica Crisàlide, Anna Artizà de l'Oficina de turisme, i la regidora Laura Costa. Les fotografies guanyadores es poden veure a [www.santceloni.cat/turisme](http://www.santceloni.cat/turisme) i totes les fotografies participants van estar exposades a l'Oficina de turisme durant les festes nadalzenques.

### Categoria Bosc:

- 1r. Claror de Jordi Novell
- 2n. La riera de Gualba de Susanna Cobos
- 3r. Marina Baixas

### Categoria Cuina:

- 1r. Amor a la cuina de Laura Llopis
- El segon i tercer premi van quedar deserts.

### Categoria Patrimoni:

- 1r. Pont trencat arc gòtic d'Àngel Gallardo
- 2n. Dinàmic de Daniel Florin
- 3r. La torre de la Força de Jaume Coris



1r premi categoria Patrimoni



1r premi categoria Cuina



1r premi categoria Bosc

## Sant Celoni estrena nou web de turisme

En el marc del lliurament dels premis del Concurs de fotografies, es va presentar també el nou web de turisme que s'ha adaptat a la marca turística Sant Celoni. Bosc, Cuina i Patrimoni i s'ha estructurat al voltant de quatre grans apartats per facilitar als visitants la recerca de la informació bàsica sobre l'oferta turística i cultural de Sant Celoni, l'oferta gastronòmica i d'allotjaments i la informació pràctica. [www.santceloni.cat/turisme](http://www.santceloni.cat/turisme) Visita-la!

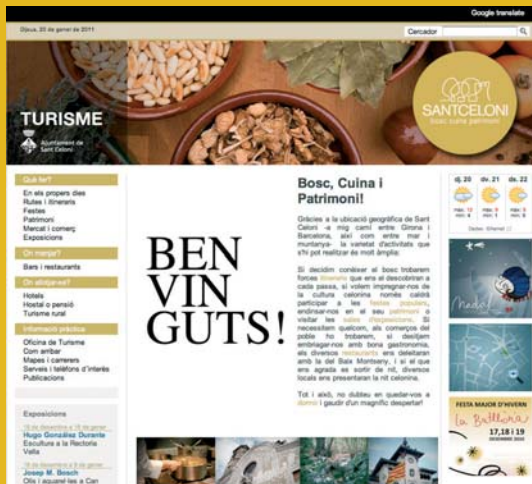

## Suport al comerç celoní: més actiu que mai

### Balanç exitós de la 1a Fira de Nadal

El diumenge 19 de desembre més de 60 comerços i artesans de Sant Celoni van participar en la 1a Fira de Nadal. Durant tot el dia, nombroses persones van recórrer les parades que s'ubicaven pels principals carrers de vianants del centre la vila i van poder triar i remenar entre les ofertes i els productes que els comerços ens ofereixen per aquestes festes de Nadal. La coincidència de la data amb la Marató de TV3 va afavorir la realització de múltiples activitats que al llarg del dia van omplir la plaça de la Vila amb finalitats solidàries.



## Sant Celoni Comerç celebra el sorteig de Nadal

Sant Celoni Comerç ha portat a terme un any més el ja tradicional Sorteig de Nadal en què els 130 establiments participants van repartir 100.000 butlletes entre els seus clients.

Els números premiats han estat els següents:

#### 1r. Premi

75.173.500 euros en vals de compra. Butlleta donada per la Carnisseria Subirà

#### 2n Premi

66.706.250 euros en vals de compra. Butlleta donada per Electrodomèstics Escrig

#### 3r. Premi

40.820.100 euros en vals de compra. Butlleta donada per Perruqueria Marta.

Els premis s'han de passar a recollir per l'oficina de Sant Celoni Comerç (plaça de la Vila, 9 1r pis) de 9 a 13 hores de dilluns a divendres abans del 28 de febrer.

## El Mercat de la Ganga omple el carrer Anselm Clavé

El dissabte 15 de gener, l'Associació de Comerciants Anselm Clavé Centre va organitzar amb molt bona acollida de públic una nova edició del Mercat de la Ganga on 11 botigues d'aquest cèntric carrer van exposar durant tot el dia els seus productes rebaixats.



## 30 alumnes al Curs d'Auxiliar de gerontologia organitzat per l'Ajuntament i la Fundació Pere Tarrés

Un total de 30 alumnes van començar el 13 de desembre passat el curs d'Auxiliar de gerontologia i atenció personal a persones amb discapacitat organitzat per l'Ajuntament de Sant Celoni i la Fundació Pere Tarrés amb el finançament de la Caixa. El curs està orientat a capacitar l'alumnat per desenvolupar tasques d'auxiliars de geriatria en institucions residencials. El curs té una durada de 5 mesos, amb 370 hores lectives i 80 hores de pràctiques en centres sociosanitaris i residències de la zona.



## Sessions formatives de recerca de feina

El Servei Municipal d'Ocupació de Sant Celoni ha tornat a reprendre un any més les diferents activitats formatives orientades a millorar l'ocupabilitat de totes aquelles persones que hi vulguin participar:

- **Les càpsules formatives** són sessions de curta durada que es porten a terme tots els dimarts de cada mes, a les 9 del matí i van orientades a treballar diferents temes com el CV i la carta de presentació, els canals de recerca de feina, recerca de feina per Internet, el procés de selecció i noves eines com el Facebook i/o les xarxes professionals.
- **Els tallers de recerca** de feina per Internet van adreçats a totes aquelles persones interessades en millorar el seu ús i coneixement de les noves tecnologies per a la recerca de feina. S'ofereix un nivell bàsic i un nivell avançat. Cada taller té una durada de 4 sessions que es porten a terme tots els divendres de cada mes.

Totes aquelles persones interessades en participar en qualsevol d'aquestes accions formatives, han de ser usuaris/es del Servei Municipal d'Ocupació del municipi i reservar la seva plaça per correu electrònic a [orientaciolaboral@santceloni.cat](mailto:orientaciolaboral@santceloni.cat), presencialment en el servei a l'edifici Sax Sala c/ Montserrat, 28, o al telèfon 93 867 41 75.

## Noves eines per a la creació d'empreses

El Servei Municipal de Creació d'Empreses ha posat en marxa un conjunt de noves accions adreçades als emprenedors i emprenedores:

- **Club de l'emprenedoria.** És un espai de trobada, d'intercanvi d'experiències, de participació i de treball a disposició dels emprenedors que estiguin treballant en el projecte del seu negoci amb l'objectiu de d'ajudar-los en l'elaboració del pla d'empresa o en aquells àmbits que siguin del seu interès. Està ubicat a la biblioteca de Sax Sala on es pot consultar bibliografia, connexió a Internet i disponibilitat d'ordinadors per a elaborar el pla d'empresa i consulta de formacions d'emprenedoria. L'horari del Club de l'emprenedoria és els dimecres i dijous de 16 a 19 h.

- **Sessions formatives Aprendre a emprendre.** Es faran tots els dijous d'11 a 13 h per informar i orientar sobre la idea de negoci: passos previs que cal planificar i com obtenir les dades per tal d'elaborar el pla de viabilitat, com capitalitzar l'atur, les formes jurídiques més adequades d'acord al tipus d'activitat així com la seva tributació, el pla d'inversions i de finançament, despeses fixes i variables, requisits per tal d'accedir a ajuts i subvencions, productes bancaris per a emprenedors i estudi de casos pràctics. Al finalitzar la sessió es farà entrega del pla d'empresa.

- **Programa formatiu de creació d'empreses.** Tallers gratuïts de formació d'interès per a emprenedors/es que volen crear el seu propi negoci. Els propers tallers programats són:

Nom del taller	Hores	Dies	Horari
Ajuts i subvencions per emprendre	3	15 de febrer 22 de febrer	10 a 13 h 17 a 20 h
Elaboració pla d'empresa interactiu	4	23 de febrer 9 de març	10 a 14 h 16 a 20 h
L'elecció de la forma jurídica i les subvencions per emprendre	4	15 de març 22 de març	10 a 14 h 16 a 20 h

Per participar-hi cal adreçar-se al servei a Sax Sala (c. Montserrat 28) o al telèfon 93 867 41 75

## Sax Sala disposa d'un Punt d'Autoservei del Servei d'Ocupació de Catalunya

Gràcies al conveni de col·laboració signat entre l'Ajuntament de Sant Celoni i el Servei d'Ocupació de Catalunya, el Centre de Formació i Ocupació del Baix Montseny disposa d'un punt d'autoservei del Servei d'Ocupació de Catalunya. La implantació del Punt d'Autoservei (PAS) a Sax Sala permet que els ciutadans puguin accedir a algunes de les informacions i tràmits que es duen a terme a les Oficines de Treball sense la necessitat de desplaçar-s'hi.

### Els serveis i tràmits que es poden fer:

- Catàleg de prestacions: consulta de les diferents prestacions, els tràmits a realitzar i la documentació a presentar
- Renovació de la demanda d'ocupació
- Sol·licituds: Permet obtenir impresos i formularis de sol·licitud de prestacions.
- Informes: consulta i impressió d'informes personalitzats.
- Situació administrativa: permet realitzar canvis en la situació administrativa de la seva demanda.
- Actualització del perfil.
- Cursos: recerca cursos de formació que ofereix el SOC i preinscripció als mateixos
- Ofertes: cerca ofertes de feina.



**Horari: de dilluns a divendres de 9 a 13.30 h**



## Inici d'un nou programa d'orientació laboral a Sax Sala

El mes de gener va començar al Sax Sala el Programa IPI (Itineraris Personals d'Inserció), una acció d'orientació laboral que s'emmarca dins el Projecte Impuls de la Generalitat de Catalunya finançada pel Servei d'Ocupació de Catalunya i l'Ajuntament de Sant Celoni.

Es tracta d'un programa d'un any de durada dirigit a persones en situació d'atur i inscrites a l'Oficina de Treball de la Generalitat que vulguin o necessitin orientació per a dur a terme el seu procés de recerca de feina. La participació al Programa IPI ofereix:

- Ajuda i assessorament per fer el currículum i la carta de presentació
- Assessorament per definir l'objectiu laboral i les sortides professionals més adients al propi perfil personal i professional

- Informació, assessorament i entrenament en les habilitats necessàries per passar l'entrevista de feina i les proves de selecció
- Informació sobre els diferents canals de recerca de feina
- Informació i assessorament sobre formació
- Informació sobre el mercat de treball

Per tal de garantir una atenció més personalitzada i eficaç, el Programa IPI es concep com un itinerari; és a dir, ofereix diferents accions individuals i grupals a les quals la persona pot participar en funció de les seves necessitats i interessos creant així el seu propi itinerari personal per la recerca de feina. La durada mitjana d'un itinerari és de 4 a 8 sessions.

Aquest programa, que fa anys que es realitza en altres localitats, és el primer cop que es fa a Sant Celoni, el que evitarà que els participants al programa hagin de desplaçar-se a altres municipis com passava fins ara. Les persones que hi estiguin interessades poden dirigir-se al Servei Municipal d'Ocupació ubicat a l'edifici Sax Sala (C/ Montserrat, 28).



## L'OAC de Sant Celoni atén més de 20 mil consultes en un any

Durant l'any 2010 l'Oficina d'Atenció Ciutadana de Sant Celoni ha atès un total de 20.042 consultes i peticions. La major part de les gestions estan relacionades amb el padró d'habitants (sol·licituds d'alta, canvis de domicili i volants o certificats d'empadronament), en total han estat 8.297. En aquest sentit, enguany com a novetat, cada persona o unitat familiar que s'empadrona rep un kit de benvinguda que inclou una guia dels serveis municipals i informació diversa del poble i se'ls convidada a participar de les sessions de benvinguda que es realitzen periòdicament. Durant aquestes sessions que són obertes a tota la ciutadania, l'alcalde dona la benvinguda als nous celonins i celonines i, posteriorment gaudeixen d'una visita guiada pels llocs més emblemàtics del poble.

Entre la resta de gestions destaca la sol·licitud d'informació (5.322), la sol·licitud de targetes de bus (2.322), tràmits relacionats amb el cementiri (1.748) i les peticions de certificats digitals idCAT, que segueixen augmentant: durant el 2010 se n'han fet 470. En aquesta línia, el repte proper és la implementació de l'administració electrònica, que facilitarà l'accés de la ciutadania a l'administració.

Pel que fa a l'Oficina d'Atenció Ciutadana de La Batllòria, en funcionament des de l'any 2007, progressivament va ampliant el ventall de tràmits i gestions que s'hi poden realitzar. Aquest darrer any, des de l'OAC s'han tramitat 200 volants d'empadronament, 35 altes, al padró, 2 canvis de domicili i 104 targetes de bus.

## Es reparteixen més de 500 contenidors de matèria orgànica als domicilis

En el marc de la campanya de sensibilització ciutadana per a la correcta recollida de residus duta a terme entre agost i gener al municipi, s'han repartit més de 500 contenidors de matèria orgànica per a ús domiciliari. Durant aquest temps s'ha pogut accedir a més de la meitat dels habitatges de Sant Celoni on s'ha lliurat informació sobre com actuar respecte els residus, especialment pel que fa la separació en origen de les diverses fraccions (paper, envasos, vidre i orgànica) i com actuar cívicament en dipositar-ho als contenidors del carrer. La campanya s'ha portat a terme mitjançant la contractació de 4 informadors/res amb el suport del Departament de Treball de la Generalitat en el marc dels plans d'ocupació per a persones en situació d'atur.



Qui vulgui disposar d'un contenidor de matèria orgànica pot dirigir-se a l'Oficina d'Atenció Ciutadana de Sant Celoni o de la Batllòria.

Pel que fa l'impacte sobre recollida, es pot observar un interessant augment en la fracció orgànica:

**2009:** 597.620 kg  
**2010:** 607.940 kg  
**2011:** 629.320 Kg

**El respecte pel nostre entorn és feina de tots. Enhorabona!**



## Mapa del reciclatge i els residus a Sant Celoni

### Fes-ne ús: contribueix a la vida

El futur del nostre planeta i de les properes generacions és a les nostres mans. Reduir els residus que generem i reciclar aquells que no podem evitar, és una de les mesures més senzilles i no suposen cap despesa amb les que hi podem contribuir. L'Ajuntament ha posat a disposició múltiples contenidors per a facilitar el reciclatge o el correcte tractament dels residus, que et detalllem en el següent mapa: utilitza'ls i contribueix a la vida.

El vidre, el paper-cartró, els envasos lleugers i la matèria orgànica constitueixen les fraccions bàsiques de la recollida selectiva. Els materials que no han estat correctament seleccionats en origen i alguns materials difícils de recuperar (ceràmica, pols, burilles, etc.) constitueixen la resta.

### A les minideixalleries hi ha lloc per llençar:

- CD's i DVD's
- Piles i bateries de mòbil
- Taps de suro
- Cartutxos d'impresora
- Bombetes incandescents
- Bombetes de baix consum

A més, en algunes botigues de Sant Celoni i en equipaments municipals pots trobar contenidors per dipositar piles, fluorescents, cartutxos de tinta.





## L'ús del bus urbà no para de créixer

Les xifres d'ús del bus urbà continuen experimentant augments significatius. El novembre es va assolir un nou sostre mensual, amb 3.300 viatges o cancel·lacions. Aquestes dades confirmen el creixement continuat de l'ús del servei de bus: l'any 2010 s'ha tancat amb un augment del 13 % respecte el 2009. En termes absoluts s'ha passat de 26.645 a 30.071 viatges. D'altra banda, cal recordar que la parada 10 de les Torres ha canviat la seva ubicació del carrer de Girona, a l'alçada de la prefectura de Mossos d'Esquadra, per la plaça Camps de Sant Nicolau, tot plegat a uns 100 metres de distància per qüestió de seguretat.



## Les colles d'Espai públic estrenen nau

**PORTES OBERTES:**  
divendres  
18 de febrer  
de 17 a 19 h

Les colles municipals d'obres, de jardineria i d'electricitat ja disposen finalment d'un espai en condicions. Aquest mes de febrer deixaran la Cambra Agrària i es traslladaran a una nau de nova construcció situada al carrer de Can Draper, a la zona de Can Pàmies, al costat de la Tordera.

A la planta baixa, hi ha l'espai de magatzems pels diversos oficis i una zona d'aparcament pels diferents vehicles. A la planta altell hi ha els vestidors pel personal, una sala de descans, magatzem general i una petita oficina. A l'exterior disposa de zones d'aparcament obertes.

La nau té una superfície total construïda de 986 m<sup>2</sup> i el cost del projecte i l'obra ha estat de 422.351 euros més IVA.



## Construcció d'una escala d'emergència a l'escola Soler de Vilardell

Aquest mes de gener ha finalitzat la instal·lació d'una escala d'emergència a l'escola Soler de Vilardell, a l'edifici Puigdollers, totalment exterior que comunica la primera planta amb el pati posterior de l'edifici (pel costat del carrer Ramis). L'escala s'ha fabricat amb acer i és independent de l'estructura de l'edifici. Ha tingut un cost de 45.062 euros que ha assumit el Departament d'Ensenyament de la Generalitat.

## Renovació d'arbrat a les Borrelles i a les Illes Belles

Dins el pla de sanejament i renovació de l'arbrat públic, aquest hivern s'està actuant a la plaça Pertegàs on s'han retirat les velles mèlies (*Mèlia acederach*) que es trobaven molt deteriorades i comportaven un risc per a la seguretat. Aquests arbres se substituiran per la mateixa espècie, tal i com s'ha decidit conjuntament amb el veïnat. Al carrer Eivissa, i també d'acord amb els veïns i veïnes, s'han retirat els lledoners (*Celtis australis*) que deterioraven de forma important les voreres. Al seu lloc s'hi plantaran erables (*Acer platanoides columnare*).

La plaça Comte del Montseny i el carrer Francesc Moragas, seran els propers àmbits on s'actuarà.



S'hi plantarà la mateixa espècie d'arbre que al carrer Campins

## Animals abandonats a Sant Celoni durant els darrers mesos

### T'estan esperant!

L'Ajuntament de Sant Celoni té la obligació per Llei de recollir els gats i gossos que es troben abandonats. Aquesta acció suposa que aquests animals restin en un centre que faci funcions d'acollida. El millor per ells és trobar persones que els vulguin adoptar i l'ajuntament - els ciutadans i ciutadanes de Sant Celoni - no hagin d'assumir-ne les despeses. Podeu veure'n les fotos a: [www.helpguau.com](http://www.helpguau.com)

Si hi teniu interès adreceu-vos a l'àrea d'Espai públic (Tel. 93 864 12 16, c/ Bruc, 26 de 8 a 14 h) o a la Centre d'acollida Help Guau d'Argentona (Tel. 687 69 60 11 - 687 69 60 12).



DAMA, mestissa, femella, tamany gran, adulta.



FRAC, mestís, mascle, tamany mitjà, jove.



LUKI, mestís, mascle, tamany mitjà, jove.



SPOK, mestís, mascle, tamany gran, jove.



PIGAT, dalmata, mascle, tamany mitjà, jove.

## La millora de l'accessibilitat no s'atura

Després de l'important volum d'intervencions del primer semestre de 2010, i a l'espera d'una nova tongada que tindrà lloc properament, la colla d'obres de l'àrea d'Espai públic ha dut a terme diverses actuacions adreçades a la millora de la mobilitat a peu: nou pas de vianants al carrer de Canàries, nou pas de vianants al carrer de Doctor Barri, nova vorera a la carretera Vella de Sant Celoni, entre d'altres.



## Les pistes de petanca de la Rectoria Vella, en servei

Aquest mes de gener han entrat en funcionament les noves pistes de petanca al parc de la Rectoria Vella que tindran com a usuaris preferents les persones grans. En concret s'han habilitat 8 pistes i també s'hi ha instal·lat un mòdul com a magatzem i WC adaptat. Aquesta instal·lació substitueix les pistes que hi havia al carrer Campins, on actualment s'hi està construint un aparcament públic.



## Adaptació dels WC del camp de Futbol

Durant el mes de gener s'han iniciat les actuacions de millora de l'accessibilitat al Camp Municipal d'Esports. En concret s'han habilitat els WC tant d'homes com de dones per a persones amb discapacitat o mobilitat reduïda així com l'accés als mateixos.

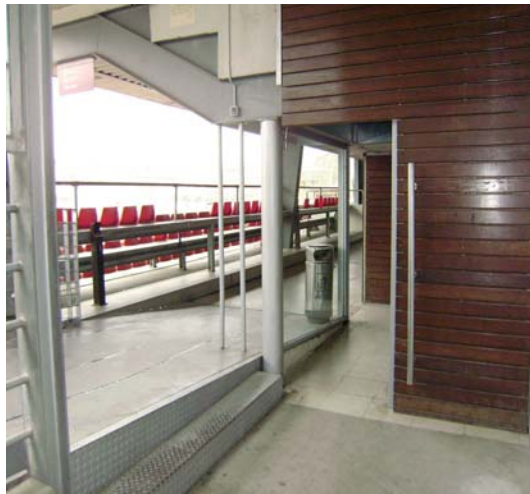

## Comencen els Jocs esportius escolars

Amb el Cros local a la pistes d'atletisme van començar el passat 15 de gener els Jocs esportius escolars organitzats per l'Ajuntament de Sant Celoni amb la col·laboració de les associacions de mares i pares d'alumnes de les escoles Pallerola, la Tordera, Montnegre, l'Avet Roig, La Salle i Cor de Maria i dels clubs locals d'atletisme, d'arc, ciclista i la Unió de Federacions Esportives de Catalunya. Hi van participar uns 60 corredors i corredores des de prebenjamins fins a veterans.

La propera cita serà el 12 de febrer al Centre Municipal d'Esports Sot de les Granotes on es faran jocs aquàtics. Els Jocs esportius escolars s'allargaran fins el mes de juny.



Pòdium dels corredors més joves

**SOT DE LES GRANOTES**  
CENTRE MUNICIPAL D'ESPORTS

**2x25%**  
quota d'inscripció  
si vénis acompanyat/ada  
**NOUS ABONATS  
NOVES ABONADES**  
oferta vàlida fins al 28 febrer

**DOS REGALS**  
**BOSSA ESPORT**  
EXCLUSIVA  
**REVISIÓ MÈDICA**

Si vénis sol/a 50% en la quota d'inscripció

**100%**  
**DESCOMPTA  
INSCRIPCIÓ**  
**ANTICS ABONATS  
ANTIGUES ABONADES**  
oferta vàlida fins al 28 febrer

**SOT DE LES GRANOTES**  
CENTRE MUNICIPAL D'ESPORTS

UFCG  
GESTIÓ I SERVEIS

Ajuntament de Sant Celoni

## Bons resultats dels karateques celonins al Campionat de Catalunya

El darrer Campionat de Catalunya Infantil de Karate celebrat l'11 de desembre a Berga va suposar excel·lents resultats pels competidors celonins en les categories de kata i kumite del Centre Esportiu Mètric. Cal destacar el magnífic debut en competicions oficials dels karateques alevins Ivan Jiménez Almagro, Roger de Mingo Muñoz i Alba Company Costa. La seva excepcional classificació en aquest campionat de nivell fa preveure un magnífic futur. Enhorabona!



Els esportistes celonins amb les respectius trofeus al final del campionat.



# Activitat de govern

## Aprovada per unanimitat una moció d'urgència de suport al model català d'immersió lingüística

Atès que el català és la llengua pròpia de Catalunya.  
Atès que la immersió lingüística a l'escola catalana ha suposat la principal eina de cohesió social de Catalunya dels darrers 25 anys.  
Atès que la Unió Europea ha qualificat aquest model d'exemplar.  
Atès que el Tribunal Suprem qüestiona aquest model que permet aprendre perfectament tant el català com el castellà.

Els Grups Municipals de CiU, PSC i CUP i la secció local d'ERC proposen al Ple l'adopció dels següents acords:

- 1.- Donar suport a l'actual model d'immersió lingüística de l'ensenyament català
- 2.- Donar suport a la Generalitat en totes les mesures que facin possible el manteniment d'aquest model
- 3.- Donar suport a les mobilitzacions i concentracions que es proposin de vocació unitària.

A tal efecte, s'enviarà aquesta moció al Parlament de Catalunya.

Sant Celoni, 22 de desembre de 2010



## Despeses dels càrrecs electes del juliol al desembre de 2010

Amb l'objectiu de dotar de més transparència les finances del consistori, i tal i com es va acordar per unanimitat al Ple de 22 de novembre de 2007, semestralment es publiquen les despeses de tots els regidors i regidores pel que fa a dietes, telèfons mòbils, locomoció i tasques de representació.

Regidor/a	Telèfon	Desplaçaments	Assistència a òrgans de govern*
Francesc Deulofeu	246,25 €	551,80 €	-
Dolors Lechuga	110,48 €	55,76 €	-
Laura Costa	138,19 €	-	-
Carles Mas	82,99 €	-	-
Miquel Negre	85,87 €	-	-
Marià Perapoch	85,02 €	-	1935,43 €
Jordi Cuminal	-	-	557,05 €
Montserrat Vinyets	-	-	882,72 €
Albert Ventura	-	-	1036,42 €
Joan Castaño	-	-	932,22 €
Magalí Miracle	-	-	934,82 €
Jordi Arenas	-	-	934,82 €
Miquel Vega	-	-	783,69 €
J. Manuel Bueno	-	199,20 €	984,32 €
Josep Capote	-	-	932,22 €
Raul Casado	-	-	731,59 €
Julia de la Encarnación	-	-	934,82 €

\* Retribució exclusiva per als regidors que no cobren cap sou

## PLE MUNICIPAL

### 22 de desembre de 2010 - Sessió ordinària

Pròrroga del contracte per a la gestió dels serveis de recollida de residus i neteja viària del municipi pel termini previst de dos anys amb la mercantil Concessionaria Barcelonesa SL.

**Sí:** 7 CiU + 8 PSC **No:** 2 CUP

Acceptació de la cessió de les obres d'urbanització, instal·lacions i dotacions de Royal Park.

**Sí:** 7 CiU + 8 PSC + 2 CUP

Ordenances fiscals per a l'exercici de 2011

**Sí:** 7 CiU + 8 PSC **No:** 2 CUP

(Més informació a les pàgines següents)

Modificació de l'Ordenança de policia i bon govern per adequar-se al nou Reglament d'espectacles públics i activitats recreatives, segons el qual tots els establiments d'aquest tipus han de tenir un limitador de so amb registrador per poder ser controlats via telemàtica des de l'Ajuntament.

**Sí:** 7 CiU + 8 PSC + 2 CUP

Moció presentada pel Grup Municipal del PSC per a la reducció de l'horari de tancament de la Discoteca 4. El Grup Municipal de la CUP, esmena la moció i incorpora una modificació proposada pel Grup Municipal de CiU: es proposa la revisió o modificació puntual del PGOU vigent a Sant Celoni, de tal manera que faciliti i no dificulti la ubicació de bars musicals i discoteques als sectors del Molí de les Planes i Can Pàmies i que un cop fet això, l'Alcaldia proposi al Ple que dicti resolució per a la reducció de l'horari de tancament de la discoteca "4".

**Sí:** 7 CiU + 2 CUP **No:** 8 PSC

Moció presentada per la secció local d'ERC per condemnar l'atac marroquí al poble sahrauí.

**Sí:** 7 CiU + 8 PSC + 2 CUP

Moció presentada pel Grup Municipal de la CUP pel dret a l'habitatge enfront els llançaments dels seus domicilis dels veïns i veïnes de Sant Celoni i la Batllòria amb les esmenes presentades pel Grup Municipal de CiU.

**Sí:** 7 CiU + 8 PSC + 2 CUP

Moció presentada pels Grups Municipals de CiU, PSC i CUP i la Secció Local d'ERC de suport al model català d'immersió lingüística.

**Sí:** 7 CiU + 8 PSC + 2 CUP



# Els impostos per a l'any 2011, per sota de l'IPC

El Ple de l'Ajuntament del 21 de desembre va aprovar definitivament la modificació de les ordenances fiscals per a 2011. Malgrat que l'IPC del 2010 és del 3%, només s'ha aplicat un 2,4% d'increment respecte l'any anterior, quan es van congelar les tarifes

Per quart any consecutiu la característica principal en les ordenances és la contenció dels impostos i una millora en les bonificacions socials, per tal d'afavorir les famílies en l'actual marc de crisi econòmica, de la que tampoc se n'escapen les finances municipals.

En els últims anys l'Ajuntament ha patit un important descens en els seus ingressos, especialment en els procedents de la construcció. Tot i això, s'ha optat des de l'any 2007 per no compensar aquesta disminució amb l'augment d'impostos, sinó principalment reduint les despeses o millorant-ne la seva eficiència i realitzant un esforç per prioritzar aquelles accions que socialment són més necessàries o que aporten més valor afegit al municipi.

Els eixos de les ordenances fiscals per l'any 2011, aprovades definitivament el mes de desembre són:

- **Increment general de les taxes i impostos del 2,4% (sis dècimes per sota de l'IPC de l'any 2010).** Es mantenen les tarifes de l'any 2010 per a la taxa d'escombraries i l'impost sobre els vehicles de tracció mecànica.

- **S'incrementa la bonificació de la taxa de les escombraries fins el 20% de la taxa per la utilització de la deixalleria.** Els residus municipals objecte d'aquesta bonificació són els no ordinaris, com ara els voluminosos, residus perillosos, restes d'esporga, oli vegetal, roba, vidre pla, cable, fluorescents, petits volums de runa generada per particulars, ampolles de cava, material electrònic, electrodomèstics i

altres.

La bonificació no s'aplicarà en el cas de les aportacions de residus que ja se seleccionen amb la recollida porta a porta de cartró o mitjançant disposició de contenidors ubicats a la via pública: vidre, paper-cartró, envasos lleugers, brossa orgànica i brossa inorgànica.

- **Disminueix la taxa anual per la instal·lació de taules i cadires al carrer dels bars i restaurants.** Per a l'any 2011, la mateixa tarifa aplicada per els mesos d'estiu permet la instal·lació d'aquestes terrasses durant tot l'any.

- **Adaptació de les taxes administratives als nous procediments derivats de l'aplicació de la Directiva de Serveis.**

## Calendari fiscal 2011

Dates de pagament	Concepte
04/02/2011 a 05/04/2011	IMPOST SOBRE VEHICLES DE TRACCIÓ MECÀNICA TAXA PER ENTRADA DE VEHICLES-GUALS
01/04/2011 a 02/06/2011	IMPOST SOBRE BÉNS IMMOBLES URBANS IMPOST BÉNS IMMOBLES DE CARACTERÍSTIQUES ESPECIALS
02/09/2011 a 03/11/2011	IMPOST SOBRE BÉNS IMMOBLES RÚSTICS IMPOST SOBRE ACTIVITATS ECONÒMIQUES TAXA PER RECOLLIDA D'ESCOMBRARIES TAXA PER MANTENIMENT DE CEMENTIRI MUNICIPAL

## Bonificacions aplicables per a l'any 2011

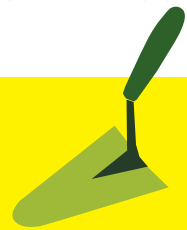

### IMPOST SOBRE CONSTRUCCIONS, INSTAL·LACIONS I OBRES

**Període de sol·licitud:** en el moment de demanar una llicència d'obres

**Lloc:** Oficina d'Atenció Ciutadana (El Safareig)

Col·lectiu / Activitat	Tipus de bonificació	Procediment de sol·licitud
Arranjament de façanes d'edifici	Exempció total	- Especificar en instància de sol·licitud de llicència
Obres que incorporin sistemes d'aprofitament tèrmic o elèctric de l'energia per autoconsum i no estiguin imposades pel Codi Tècnic d'Edificació	Bonificació del 95 %	- Especificar en instància de sol·licitud de llicència - Documentació tècnica acreditativa
Instal·lacions i obres de remodelació que afavoreixin les condicions d'habitabilitat i accés de les persones amb disminució física o psíquica i de les obres d'instal·lació d'ascensors a habitatges ja construïts	Bonificació del 90 %	- Especificar en instància de sol·licitud de llicència - Documentació tècnica acreditativa



# Activitat de govern



## IMPOST SOBRE BÉNS IMMOBLES (IBI)

### Període de sol·licitud:

- 1.- bonificació per a famílies nombroses: Per a l'any 2011 fins el dia 2 de juny
- 2.- altres bonificacions: fins el 31 de desembre de l'any anterior per al qual se sol·licita la bonificació

**Lloc:** Oficina d'Atenció Ciutadana (El Safareig) i Oficina de l'Organisme de Gestió Tributària (Carretera Vella, 5, baixos, tel. 93 867 45 41)

Col·lectiu / Activitat	Tipus de bonificació	Procediment de sol·licitud
Famílies nombroses quan l'habitatge habitual tingui un valor cadastral inferior a 90.000 euros	<ul style="list-style-type: none"> <li>- Fins a tres fills, el 20 % de la quota, amb una bonificació mínima de 103 euros</li> <li>- Amb quatre fills, el 30 % de la quota, amb una bonificació mínima de 141 euros</li> <li>- Amb cinc fills o més, el 40 % de la quota, amb una bonificació mínima de 172 euros</li> </ul>	<p>Per a propietaris, la bonificació s'aplica directe (sense sol·licitud). En cas de detectar alguna anomalia:</p> <ul style="list-style-type: none"> <li>- Instància</li> <li>- Volant d'empadronament</li> <li>- Còpia del carnet de família nombrosa</li> <li>- Núm. de compte corrent on fer l'ingrés</li> <li>- Còpia del rebut de l'IBI pagat</li> </ul> <p>Per a llogaters:</p> <ul style="list-style-type: none"> <li>- Instància</li> <li>- Carnet de família nombrosa</li> <li>- Núm. de compte corrent on fer l'ingrés</li> <li>- Còpia del contracte de lloguer i del rebut del mes de gener</li> </ul>
Béns immobles destinats a habitatges on s'hagin instal·lat sistemes per a l'aprofitament tèrmic o elèctric de l'energia solar per autoconsum i no estiguin imposades pel Codi Tècnic d'Edificació	Bonificació durant tres exercicis: del 30%, 20% i 10%, respectivament, sobre la quota íntegra de l'impost dels béns immobles	<ul style="list-style-type: none"> <li>- Instància</li> <li>- Adjuntar documentació acreditativa que les instal·lacions per a producció de calor inclouen col·lectors homologats per la Generalitat, d'acord amb allò establert a l'article 8.4 de l'ordenança reguladora de l'IBI</li> </ul>
Habitatges de protecció oficial i les que resultin equiparables a aquestes conforme la normativa de la comunitat autònoma.	50% de la quota íntegra de l'impost	<ul style="list-style-type: none"> <li>- Instància</li> <li>- Documentació acreditativa de que l'habitatge està sotmès al règim de protecció oficial o a un règim equiparable a aquest d'acord amb la normativa de la comunitat autònoma.</li> </ul>

### FRACCIONAMENT DEL PAGAMENT

Les persones que tinguin el pagament domiciliat i ho demanin per escrit abans de l'1 d'abril de 2011 es fraccionarà el pagament en dos terminis del 50% a pagar el dia 2 de juny i el 3 d'octubre, sense cap recàrrec. Per altres tipus de fraccionaments, cal adreçar sol·licitud a l'Àrea d'Economia de l'Ajuntament.



## IMPOST SOBRE ACTIVITATS ECONÒMIQUES

**Període de sol·licitud:** Fins el 2 de setembre de 2011

**Lloc de sol·licitud:** Oficina d'Atenció al Ciutadà (c/Campins) i Oficina de l'Organisme de Gestió Tributària (Carretera Vella, 5, baixos, tel. 93 867 45 41)

Col·lectiu / Activitat	Tipus de bonificació	Procediment de sol·licitud
Activitats que disposin per a l'ús propi, l'energia solar o altres energies renovables o energia produïda a partir de sistemes de cogeneració	Bonificació del 10%	<ul style="list-style-type: none"> <li>- Especificar en instància de sol·licitud de llicència d'activitat</li> <li>- Adjuntar documentació acreditativa de l'aplicació i efectiva dels sistemes</li> </ul>
Activitats dedicades a la producció d'energia solar o altres energies renovables o l'activitat de producció d'energia a partir de sistemes de cogeneració	Bonificació del 10%	<ul style="list-style-type: none"> <li>- Especificar en Instància de sol·licitud de llicència d'activitat</li> <li>- Adjuntar documentació acreditativa de l'aplicació i efectiva dels sistemes</li> </ul>
Foment de la contractació indefinida	Bonificació del 5 %	<ul style="list-style-type: none"> <li>- Especificar en Instància de sol·licitud de llicència d'activitat</li> <li>- Adjuntar documentació acreditativa de l'aplicació i efectiva dels sistemes</li> </ul>





## IMPOST SOBRE INCREMENT DE VALOR DELS TERRENYS DE NATURALESA URBANA (PLUS VÀLUA)

**Període de sol·licitud:** 1- Actes intervius: 30 dies hàbils 2 - Actes per causa de mort: 6 mesos

**Lloc:** Oficina de l'Organisme de Gestió Tributària (Carretera Vella, 5, baixos, tel. 93 867 45 41)

Col·lectiu / Activitat	Tipus de bonificació	Procediment de sol·licitud
Transmissió de terrenys per herències, pels ascendents i descendents de primer grau i els cònjuges de difunts	Bonificació del 30%	Règim d'autoliquidació amb obligatorietat, en tots els casos, de declarar les dades i determinar el deute tributari



## TAXA D'ESCOMBRARIES

**Període de sol·licitud:** Fins el 3 de novembre de 2011

**Lloc:** Oficina d'Atenció Ciutadana (El Safareig) i Oficina de l'Organisme de Gestió Tributària (Carretera Vella, 5, baixos, tel. 93 867 45 41)

Col·lectiu / Activitat	Tipus de bonificació	Procediment de sol·licitud
Unitats familiars empadronades a Sant Celoni segons requisits que tot seguit s'estableixen i el conjunt de membres de la unitat no sigui propietària de més d'un habitatge. L'habitatge ha d'estar ocupat per l'interessat, ja sigui sol, amb el seu cònjuge, amb fills menors de 18 anys, o incapacitats, amb exclusió de qualsevol altre persona.	Bonificació del 90%, amb els següents criteris de renda: <b>Unitat familiar d'un membre:</b> ingressos que no sobrepassin els 641,40 euros / mensuals <b>Unitat familiar de dos membres:</b> ingressos que no sobrepassin els 962,1 euros / mensuals <b>Unitat familiar de més de dos membres:</b> ingressos que no sobrepassin els 1154,52 euros / mensuals	- Instància - Volant d'empadronament - Document acreditatiu dels ingressos mensuals dels residents al domicili - Certificat de convivència - Declaració de renda de l'exercici anterior al de sol·licitud de la bonificació i en cas que la persona no estigui obligada a declarar, es presentarà un certificat negatiu d'Hisenda o autorització per a la seva consulta a la base de dades de l'Agència Tributària. Quan no es disposi de declaració de renda se sol·licitarà altra documentació acreditativa i en el cas de pensionistes, el justificant acreditatiu de la pensió o jubilació.
Persones empadronades a Sant Celoni	Bonificacions entre el 4 i el 20%, segons el número d'aportacions a la deixalleria de residus no ordinaris com ara els voluminosos, residus perillosos, restes d'esporga, oli vegetal, roba, vidre pla, cable, fluorescents, petits volums de runa generada per particulars, ampolles de cava, material electrònic, electrodomèstics i altres.  La bonificació no s'aplicarà en el cas de les aportacions de residus que ja se seleccionen amb la recollida porta a porta de cartró o mitjançant disposició de contenidors ubicats a la via pública: vidre, paper-cartró, envasos lleugers, brossa orgànica i brossa inorgànica.	- Instància - Targeta magnètica que es lliura a l'OAC que recollirà les aportacions que es facin durant el 2011 a la deixalleria.



## TAXA CONSERVACIÓ DE NÍNIXOLS DEL CEMENTIRI MUNICIPAL

**Període de sol·licitud:** Fins el 3 de novembre de 2011

**Lloc:** Oficina d'Atenció Ciutadana (El Safareig) i Oficina de l'Organisme de Gestió Tributària (Carretera Vella, 5, baixos, tel. 93 867 45 41)

Col·lectiu / Activitat	Tipus de bonificació	Procediment de sol·licitud
Jubilats o pensionistes, empadronats a Sant Celoni, amb el requisit que la unitat familiar obtingui uns ingressos que no sobrepassin el barem que tot seguit s'estableix: - Unitat familiar d'un membre: ingressos que no sobrepassin el salari mínim interprofessional - Unitat familiar de dos membres: ingressos que no sobrepassin el 150% del salari mínim interprofessional - Unitat familiar de més de dos membres: ingressos que no sobrepassin el 180% del salari mínim interprofessional	100% de la taxa de conservació de nínxols	- Instància - Volant d'empadronament - Document acreditatiu dels ingressos mensuals dels residents al domicili



# Subvencions i ajuts

	Ajuts	Terminis	Qui ho pot demanar	Tramitació
Família	Activitats d'Educació permanent	Durant el curs 2010 - 2011	Les famílies/alumnes empadronats al municipi, matriculats a alguna de les activitats d'educació permanent que promou l'Ajuntament de Sant Celoni	Sax Sala Centre de Formació i Ocupació del Baix Montseny
	Escola de música i teatre	Durant el curs 2010 - 2011	Les famílies/alumnes empadronats al municipi, matriculats a alguna de les activitats de l'escola de música o teatre que promou l'Ajuntament de Sant Celoni	Centre Municipal d'Expressió
	Pla de renovació d'electrodomèstics, calderes i aparells d'aire condicionat a Catalunya	de l'1 de juliol fins el 30 de desembre de 2010 o fins l'exhauriment del pressupost	Persones que renovin equips destinats a primera residència dintre el territori de Catalunya	www.gencat.cat/icaen
Gent gran	Programa "Noces d'Or"	Indefinit	Matrimonis que celebren els 50è aniversari de casament	OAC / Qualsevol oficina d'Acció Social i Ciutadania
Habitatge	Renda bàsica d'emancipació	Tot l'any	Joves entre 22 i 30 anys per pagar el lloguer	Oficina Local d'Habitatge
	Prestacions d'especial urgència (antics Ajuts personalitzats a l'allotjament)	Temporal	Persones que acreditin que no poden satisfer els rebuts impagats de lloguer o les quotes d'amortització d'un habitatge de promoció privada	Àrea de Comunitat - Serveis Socials Oficina Local d'Habitatge
	Complement de la pensió	Tot l'any	Persones amb una pensió de jubilació i d'invalidesa, per a pensionistes en modalitat no contributiva que visquin de lloguer	Àrea de Comunitat - Serveis Socials
	Pla Renova't de Finestres, ajuts per renovar finestres per d'altres més eficients tèrmicament	Entre el 17 de gener i el 30 d'abril	- Habitatges particulars (només primera residència) - Edificis plurifamiliars i edificis del sector terciari (comunitats de propietaris, empreses privades, fundacions, entitats sense ànim de lucre i altres ens corporatius)	www.plarenovat.cat
Treball	Promoció de l'ocupació autònoma: Subvenció per reduir els interessos dels préstecs destinats a finançar inversions per a la creació i posada en marxa d'una activitat empresarial com a persona treballadora autònoma	Dos mesos després de la data d'alta al corresponent règim de la Seguritat Social o de la data d'alta a la mutualitat del col·legi professional que correspongui.	Persones desocupades que vulguin constituir-se com a treballadors/ores autònoms/es o per compte propi i a treballadors/ores autònoms o per compte propi que formin part de comunitats de béns o societats civils	Generalitat de Catalunya Serveis Territorials de Treball 93 622 04 00



# Habitatge

## Programa d'arranjaments d'habitatges

Termini de presentació de sol·licituds:  
31 de març de 2011

### Què és el Programa d'arranjaments d'habitatges?

És un programa pensat per efectuar reformes bàsiques i d'adaptació funcional a habitatges de cara a millorar les condicions de seguretat, habitabilitat i accessibilitat. L'any 2010, l'Ajuntament de Sant Celoni ja va a dur a terme obres de reforma i adaptació a 11 habitatges de persones grans dependents amb problemes de mobilitat dins el mateix programa. La majoria de les intervencions van ser arranjaments de dutxes i lavabos.

### Qui en pot ser beneficiari?

Persones i famílies amb pocs recursos econòmics, especialment gent gran, persones amb limitacions d'autonomia, etc... i propietaris a canvi de posar el seu habitatge a la borsa de lloguer de l'Oficina local d'habitatge.

Des de l'Oficina l'Habitatge es reben les sol·licituds, es valora la prioritat en funció de les necessitats i recursos econòmics disponibles en el programa i es fa una visita de valoració al domicili.

La participació de les persones interessades queda subjecta als següents requisits:

- Màxim d'ingressos de 4,21 vegades IRSC (41.519,97.- euros en còmput anual, pot variar en funció el nombre de persones que formin la unitat de convivència)

### Què cal fer?

Anar a l'Oficina Local d'Habitatge i adherir-se al programa.

### Quina documentació s'ha de presentar?

- NIF/NIE de tots els membres de la unitat de convivència
- Fitxa de sol·licitud on es detalli proposta d'arranjaments en l'habitatge (la trobareu a l'Oficina d'Habitatge)
- Certificació dels ingressos actuals

#### Obres o ajudes tècniques més habituals

- Canvi d'aixetes
- Arranjament de finestres o portes que no tanquen bé o tenen filtracions d'aire
- Arranjaments persianes o substitució de la cinta
- Adaptació de la banyera o dutxa
- Adaptació del vàter
- Col·locació d'agafadors, barres de recolzament, passamans, seients al bany.

#### EXEMPLES D'ACTUACIONS REALITZADES

1. Habitatge situat a la Batllòria on hi viu una senyora de 80 anys en règim de lloguer on hi tenia filtracions d'aire per les finestres, una finestra de la cuina que no tancava bé i problemes d'accessibilitat al bany. Les obres van ser realitzades per millorar l'habitabilitat del dia a dia.
2. Habitatge on hi viu una persona gran, se li ha col·locat una finestra nova doncs tenia filtracions d'aigua, s'ha ajustat una porta i altres finestres per on tenia filtracions d'aire, recol·locació d'endoll per dificultat d'accés, s'ha adequat el sostre del balcó per risc de caiguda de guix, repàs amb pintura el bany, arranjament de la persiana que no subjectava bé, etc...



Habitatge abans de l'arranjament



Habitatge després de l'arranjament



Habitatge abans de l'arranjament



Habitatge després de l'arranjament



Més informació a l'Oficina Local d'Habitatge i al web

[www.santceloni.cat/habitatge](http://www.santceloni.cat/habitatge)  
[habitatge@santceloni.cat](mailto:habitatge@santceloni.cat)  
Telèfon 93 864 12 10

HORARI d'atenció presencial al Safareig

Dilluns, dimecres i divendres de 10 a 13 h, dimarts i dijous de 17 a 19 h



08470

La Marató **3**

## Gràcies a tothom !

Sant Celoni ha recollit un total de **7.711 euros** entre els diferents actes organitzats amb motiu de LA MARATÓ DE TV3, els dies 18 i 19 de desembre del 2010.

Durant el cap de setmana es van fer tot tipus d'activitats lúdiques, competicions esportives, tornejos, actuacions en directe, sortejos de paneres i cercaviles. El resultat ha estat la més gran recaptació de diners per a La Marató de TV3 que s'hagi fet mai abans a la nostra vila.

Tot el poble es va abocar en dos dies solidaris que, tot i el fred i la pluja, no van frenar la bona participació de la gent ni el seu esperit solidari.

Els objectius que els 08470 ens vàrem plantejar inicialment, es van assolir plenament amb l'ajut de tothom, particulars, entitats que van aportar els seus diners per a la investigació de les lesions medul·lars i cerebrals adquirides. Així mateix amb la logística, el personal i els recursos que va abocar-hi l'Ajuntament.

La recaptació de diners a les diferents activitats ha estat la següent:

- Activitats d'altres associacions - 121 euros
- Activitats lúdiques i tallers - 691 euros
- Ass. Gent Gran Esplai St.Celoni - 600 euros
- Bingo i tòmbola - 926 euros
- Botigues manualitats - 587 euros
- Club Esportiu Sant Celoni - 865 euros
- Col·legi Cor de Maria - 1180 euros
- Diables i Disc joqueys solidaris - 538 euros
- Donacions d'empreses en metàl·lic - 300 euros
- Donacions de particulars - 1571 euros
- Sorteig del gall de Nadal - 332 euros

Des dels 08470, no ens volem plantejar aquesta recaptació sense precedents com una fita, sinó com un punt de partida perquè als propers anys en poguem fer encara de millors.

Un darrer agraïment per a totes aquelles persones que han col·laborat amb les seves energies, temps i mitjans. El seu esforç ha estat imprescindible per aconseguir aquest èxit.

Tot Sant Celoni, ha fet bona la nostra frase de capçalera: **"No hi ha donació petita"** i amb moltes miques s'ha fet un molt.

Ah, i per aquells que tinguin curiositat, el gall va pesar 5,900 kg i l'única encertant entre 332 apostants va ser la Sra. Dolors Auledas.

Gràcies a tothom!

Els 08470 --



## El recapte del Banc d'Aliments de Sant Celoni recull més de 5 tones

Els dies 17 i 18 de desembre es va fer un recapte d'aliments a Sant Celoni per a nodrir els magatzems del Banc d'Aliments del municipi. El recapte es va basar en la col·laboració dels clients que acudien a diferents supermercats i establiments adherits i l'aportació de diverses escoles. La quantitat recollida, 5.465 kg, és sensiblement superior a la recaptada l'any anterior i demostra, novament, la solidaritat dels celonins i celonines. El Banc d'Aliments de Sant Celoni, coordinat per Càritas, Creu Roja i l'Ajuntament, està en funcionament des del novembre de 2009 i mensualment proporciona aliments bàsics a unes 360 famílies del municipi.



## El Nadal a la Salle

**La Salle té bon ritme!** Divendres 10 de desembre, els infants, nens i adolescents de l'escola, conjuntament amb el professorat i el personal d'administració, vam protagonitzar un matí ben mogudet i divertit. Es tractava de gravar un **lip-dub** per tota l'escola amb la cançó d'en Sisa *Qualsevol nit pot sortir el sol*. El podeu veure: [www.lasallesantceloni.cat](http://www.lasallesantceloni.cat).

**Som solidaris.** La setmana del 13 al 17 de desembre vam fer la **Campanya de Nadal**. Els productes recollits es van lliurar a Càritas Parroquial per a les famílies més necessitades del nostre poble i a les Germanetes d'Arenys de Mar que acullen persones grans sense recursos. Les petites aportacions de moltes persones fan un gran resultat final! Moltes gràcies!

**Encesa solidària.** Divendres 17 de desembre, a les 6.30 de la tarda, l'escola es va il·luminar amb totes les espelmes que en resseguien la silueta. L'**Encesa** constitueix el tret de sortida de la **Campanya de PROIDE del 2010**. Es va vendre la xifra rècord de 1.578 llantions i gràcies a la vostra col·laboració en tots els actes de la Campanya, es van recollir **5.301,95 euros** que es destinaran a millorar les escoles del nord del Togo. De tot cor, us estem molts agraïts!!

Col·legi la Salle

## Recollida de manualitats per a l'exposició de Catalunya contra el Càncer

El proper 12 de febrer a les 19 hores inaugurarem la exposició de manualitats a benefici de Catalunya contra el Càncer. Uns dies abans, el 7, 8, 9 i 10 estarem a Can Ramis de 18 a 20 hores per recollir les vostres aportacions desinteressades que any rere any ens regaleu per poder portar a terme aquest acte destinat a recollir fons per dedicar-los a investigació, ajuda social i psicològica.

Gràcies per endavant a totes aquelles persones que aporteu les vostres manualitats o que col·laboreu comprant-les.

Junta local de Sant Celoni

## Creu Roja reparteix joguines a més de 250 infants

Creu Roja de Sant Celoni i Baix Montseny ha repartit 750 joguines a 254 nens i nenes durant la diada de Rei dins la tradicional campanya que organitza des de fa 25 anys per aquestes dates. Sota el lema, *Juguem-hi!* Els drets dels infants, el deure dels adults, s'ha volgut sensibilitzar a la ciutadania sobre la joguina educativa (no bèl·lica, no sexista, no racista, ...) i poder recollir joguines per lliurar a les famílies més desfavorides de la vila. La selecció de les famílies es fa des de Serveis Socials de l'Ajuntament i dels llistats propis de la Creu Roja.

Segons el president de Creu Roja, Josep Quitet, "la participació ciutadana ha estat la millor dels últims anys gràcies a la col·laboració d'entitats, comerços i molts particulars fent campanyes i activitats per recollir joguines o diners per poder-les comprar". El 90% de les joguines recollides han sigut noves, el que segons Quitet significa "la sensibilització en vers aquest acte de solidaritat a favor dels més menuts de famílies amb pocs recursos per donar-los la il·lusió de la nit màgica".

En la recollida i reparació de les bosses de joguines hi han participat més de 20 voluntaris de la Creu Roja i també un grup de joves del col·legi Cor de Maria amb la seva professora.

Secció local de Creu Roja Sant Celoni i Baix Montseny



# Partits polítics



## Sortim a passejar

Sí: sortim a passejar. Fem-ho i gaudim d'un poble que constantment va endavant.

Podem començar pel parc de la Rectoria Vella, amb un carril bici ampliat que recorre tot el Pertegàs, unes noves pistes de petanca i ben a prop la primera escola bressol municipal. I podem seguir pel Turó de la Mare de Déu, un barri recentment urbanitzat, amb pistes d'esports i, al seus peus, entre l'Hospital i La Salle, les obres de l'aparcament municipal. Si baixem cap a l'Institut, un nou passeig ens hi acompanya (a la dreta, on hi havia el càmping, s'hi projecta el Museu del Bosc), i, en arribar, hi veureu les obres de la planta potabilitzadora d'aigua que, fins ara, només cloràvem. De tornada, trobarem el Parc d'activitats del Pertegàs.

A l'extrem nord del terme municipal hi trobem el Tanatori, que dignifica moments difícils. Arribarem a l'altra banda de la via pels nous passos soterrats que impermeabilitzen les dues bandes i ens donen seguretat. Al nou barri de les Torres hi trobarem parcs infantils i a les Illes Belles millores a l'espai públic, que ens menen cap al centre de dia i el local de l'Associació neurològica, necessitats imperioses que aconseguim superar.

I, a l'extrem sud, trobem la nova entrada al municipi, que ja no ens avergonyeix davant els visitants. Si tombem a mà esquerra, podem arribar-nos fins el Sax Sala, centre de formació i ocupació de 2.000m<sup>2</sup> que ens dona poder davant la vida.

I, a la Batllòria, podem travessar amb seguretat per sota la C35, anar a veure l'escola ampliada, arribar-nos fins a la Tordera i veure les obres del pont, vigilar la remodelació de la Unió Batlloriana, admirar la bona feina que s'ha fet amb la rehabilitació de Can Bruguera, fer cada vegada més tràmits a l'Oficina d'Atenció Ciutadana, que aviat complirà 3 anys, gaudir de l'amplitud de la carretera Vella o del carrer Breda o assistir a les creixents activitats de tota mena que es proposen: tallers d'igualtat de gènere, d'estalvi energètic, tallers de memòria, etc.

Això i moltes coses més. I malgrat tot, en el camí de l'excel·lència municipal i la dignitat de tots i cadascun dels ciutadans que l'integren, encara queda molt per fer. Però la línia està traçada i el pas és ferm. És un plaer contribuir-hi.

**Grup Municipal de CiU**  
[www.ciu.cat/santceloni](http://www.ciu.cat/santceloni)  
[santceloni@ciu.info](mailto:santceloni@ciu.info)



## ANY NOU?

Com diu la dita: "Any Nou, vida nova", encara que això no es pas del tot veritat, a no ser que ens hagi tocat la grossa de Nadal o bé la del reis. El que sí que és clar és que si no posem de la nostra part una mica d'optimisme no ens en sortirem. La veritat és que una part de la societat ha estirat més el braç que la màniga i ara tothom en paga les conseqüències tenint en compte, a més, que la corda és trencada per la part més feble i aquesta és la situació que tenim actualment: una societat menys cohesionada, amb pors i fòbies al que és estrany. És aleshores quan els poders fàctics ens van reforçant i ens van prenent les millores socials guanyades amb molt d'esforç i patiment en aquest darrer segle.

A partir d'ara i un cop aprovada la retallada social feta pels partits polítics més votats PP, PSOE, CiU, PNV, fet que vol dir que la majoria del nostre poble ha legitimat aquestes retallades, aquests mateixos partits ens diuen que és necessari fer aquests ajustos per assegurar les pensions del futur, amb la qual cosa justifiquen retallades en els pressupostos de sanitat, educació, dependència personal, etc. A més, dintre de quatre dies, els partits més reaccionaris (PP, C.s, UpD, etc.), començaran a demanar més policia per fer front a la inseguretat que tindrem com a conseqüència d'aquestes polítiques nefastes i impopulars.

Per què aquests partits polítics que han aprovat i aprovaran més retallades, no diuen res de retallar també les partides pressupostaries militars, eclesiàstiques i a la casa reial? Així com eliminar o primar els ministeris de: Sanidad, Cultura, Educació, etc, ja que totes aquestes funcions estan traspasades a les autonomies? També ens haurien de dir en quines condicions el govern de l'estat ha injectat diner públic als bancs i caixes, especificant si el tornaran i quan ho faran.

Així, comencem un any nou, ple de incerteses i d'ajustos, però des d'ERC creiem que ja hem tocat fons i per tant la remuntada és començarà a notar a partir del quart trimestre si les polítiques dels governs van en la direcció de facilitar als emprenedors la creació de llocs de treball que són els únics que en poden crear. També ens ajudarien a sortir de la crisi els 22.000 milions d'euros que anualment l'estat espanyol no ens retorna amb el conte de la solidaritat entre els pobles i que sense la independència no tindrem.

ERC, no és sant de devoció dels poders fàctics ni dels mitjans d'informació o de desinformació (la Vanguardia, RAC 1, e-notícies, el Periodico, l'Avui i dels mitjans espanyols no cal ni parlar-ne), i per tant, d'una banda volem dir des d'aquí alt clar que tot i que acceptem els resultats de les urnes, entenem que els polítics dels grans partits que han estat escollits, són els mateixos que ens han portat a la situació de crisi actual que patim. D'altra banda, reconeixem que ERC ha fet errades i per tant un temps a l'oposició també ens anirà bé per agafar forces, de la mateixa manera que creiem que fer un canvi de govern després de set o vuit anys, també és bo.

Des d'ERC demanem que es deixi treballar el nou govern de CiU i si aquest no aplica el programa electoral amb el qual es va presentar a les eleccions, cal que la societat exigeixi de forma ferma i clara el seu compliment, sense acceptar la justificació d'aquestes mancances pel bé de la governabilitat, com ens tenia acostumats, als darrers governs, el sr. Pujol.

**Secció local d'ERC de Sant Celoni i la Batllòria**  
[santceloni@esquerra.org](mailto:santceloni@esquerra.org)



## Un pas ferm en justícia social: Sant Celoni ajudarà aquelles persones que poden patir un desnonament

### Arran de la moció de la CUP pel dret a l'habitatge, aprovada per unanimitat

Actualment hi ha milers de ciutadans deseparats i perseguits per la llei a causa de la punxada de la bombolla immobiliària. Són aquells ciutadans que si no poden seguir pagant la hipoteca se'ls reclama l'immoble i, si no l'arriben a vendre, se'ls reclama igualment seguir pagant el deute. Aquesta situació fa que moltes famílies siguin expulsades de casa seva i obligades a seguir pagant la hipoteca de l'immoble que ja no tenen.

Davant d'aquesta realitat, el darrer ple del 2010 va aprovar per unanimitat una moció de la CUP en què s'instava el consistori a fer un pas ferm i ajudar les persones que es troben en la difícil situació de ser expulsades de casa seva. Així, el ple va acordar el següent:

- Combatre les conseqüències socials dels desnonaments reforçant, d'una banda, la coordinació entre els serveis d'habitatge i serveis socials de l'ajuntament i, de l'altra, mantenint a través de l'Oficina d'habitatge el servei de seguiment de la situació global de l'habitatge.
- Informar del servei que ofereix l'oficina de l'Ofideute de la Generalitat sobre assessorament legal i mediació amb bancs i caixes.
- Instar el Jutjat de Pau de Sant Celoni a fer arribar mensualment a l'Oficina d'habitatge i als grups municipals una relació estadística dels processos judicials que podrien finalitzar amb desnonaments.
- Convocar, a través de l'Oficina d'habitatge, els directors de bancs i caixes per instar-los a fer totes el possible per evitar les execucions hipotecàries, així com els administradors de finques per rebre informació sobre els impagaments de lloguers.
- Mantenir per al 2011 les ajudes de serveis socials destinades a evitar l'exclusió social.
- Reforçar la difusió de les ajudes en matèria d'habitatge que actualment es poden tramitar a l'Oficina d'habitatge.
- Donar suport a les propostes de modificació de la Llei d'enjudiciament civil i de la Llei hipotecària per tal de limitar els efectes socials de les execucions hipotecàries i evitar que s'arrossegui un important deute després de perdre la propietat de l'habitatge.

**CUP Sant Celoni**  
[www.santceloni.cup.cat](http://www.santceloni.cup.cat)  
[santceloni@cup.cat](mailto:santceloni@cup.cat)



## Vull governar l'espai públic amb fermesa



### La cura de l'espai públic ha de ser un objectiu prioritari.

El poble comença en allò que compartim tots, l'espai públic. En moments d'especials dificultats com els actuals, em refermo en la meua aposta per un espai públic de qualitat, que sigui garantia de la llibertat que hem de tenir a Sant Celoni i La Batllòria.

Crec en Sant Celoni, en els seus barris i la seva gent, per això **sé que és possible un Sant Celoni que sigui exemple de seguretat, de bona convivència i de civisme.** Mai ningú ens ha regalat res, hem treballat molt per aconseguir el que tenim i hem estat capaços de fer somnis individuals i projectes col·lectius.

Treballaré per **un espai públic que tots podem gaudir** que ens faci millorar la nostra qualitat de vida i que incrementi també, les possibilitats de realització personal. La construcció dia a dia del municipi requereix l'esforç i la complicitat de tothom, ningú no té la recepta màgica i menys en temes tant importants. Però aquesta tasca de millorar la percepció de seguretat dels nostres carrers, no només s'ha d'abordar amb mesures de vigilància, hi ha també actuacions urbanístiques, com la millora d'enllumenat i d'altres relacionades amb els serveis municipals, com la neteja, que incideixen en l'espai que tots compartim i que continuarem potenciant.

**Treballaré sobre el terreny**, coordinant els cossos de seguretat, incrementant els agents i els recursos, convertint-los en una veritable policia de proximitat, al costat de la gent per garantir **la bona convivència i la seguretat.** En condicions de llibertat i igualtat, tots els ciutadans i totes les ciutadanes hem de poder exercir els nostres drets i posar en comú unes regles de joc per a l'exercici dels deures de la convivència.

**Vull governar l'espai públic amb fermesa**, per això no toleraré sorolls molestos o actituds incíviques que provoquin molèsties i sensació d'inseguretat als veïns. L'esbarjo d'uns no ha de significar perjudicis per a uns altres, perquè la bona convivència i el civisme són una qüestió de tots i totes i amb un petit esforç i la col·laboració de tothom ho hem d'aconseguir.

Joan Castaño

**Grup Municipal del PSC**  
[gmpsc@santceloni.cat](mailto:gmpsc@santceloni.cat)



## Exposicions

### RECTORIA VELLA

**Ricard Altés i Cardelús**  
Creativitat: entre l'artesanía i l'art

Del 12 de febrer al 13 de març

Inauguració: dissabte 12 de febrer a les 7 del vespre

Horari: dissabtes i feiners de 5 a 8 del vespre, dilluns tancat; diumenges i festius de 2/4 de 12 a 2 del migdia i de 5 a 8 del vespre

### CAN RAMIS

Manualitats a benefici de Catalunya contra el càncer

Del 12 de febrer al 27 de febrer

Inauguració: dissabte 12 de febrer a les 7 del vespre

Horari: de dimarts a divendres de 6 a 8 del vespre; dissabtes, diumenges i festius de 12 a 2/4 de 2 i de 6 a 8 del vespre



**TAXI**  
SERVEI DE GUÀRDIA de 20 a 8 h

Febrer	Taxi guàrdia	Taxi retén
1-6	L4	L5
7-13	L5	L6
14-20	L6	L7
21-27	L7	L1
28	L1	L2
<b>Març</b>		
1-6	L1	L2
7-13	L2	L3
14-20	L3	L4
21-27	L4	L5
28-31	L5	L6

L1 -	L. Moreno	629 87 80 70
L2 -	J. Codina	617 55 42 66
L3 -	J. Muñoz	659 49 44 11
L4 -	J. Arias	686 89 41 33
L5 -	J.C. Rossà	649 44 77 52
L6 -	G. Álvarez	670 27 90 90
L7 -	S. Villaescusa	608 13 09 12



**FARMÀCIES DE GUÀRDIA**

Febrer						
DLL	DM	DC	DJ	DV	DS	DG
	1	2	3	4	5	6
7	8	9	10	11	12	13
14	15	16	17	18	19	20
21	22	23	24	25	26	27
28						

Març						
DLL	DM	DC	DJ	DV	DS	DG
	1	2	3	4	5	6
7	8	9	10	11	12	13
14	15	16	17	18	19	20
21	22	23	24	25	26	27
28	29	30	31			

- CASAS - 93 867 57 88
- CHANUT - 93 867 18 03
- DRAPER - 93 867 03 74
- MAS - 93 848 40 76
- SANCHO - 93 867 01 67
- VIGAS-CARDONA - 93 867 06 48

## AGENDA

### diumenge, 5 de febrer

**Sessions'n'sona 2011**  
Concert: Electric Fly Killers + Ignation  

- A les 11 de la nit
- A la sala petita de l'Ateneu

 Entrada lliure

### diumenge, 6 de febrer

**Passejada per Tivissa i Miravet**  

- A la plaça Comte del Montseny
- A 2/4 de 7 del matí

 Organitza: CESC

### Festivitat de Sant Antoni Abat

- Al Sot de les Granotes
- A les 10 del matí
- Plaça de l'església
- A les 2/4 d'1 del migdia

 Organitza: Comissió de Sant Antoni Abat

### Concert i Ball a l'Ateneu amb l'Orquestra Costa Brava

- A les 6 de la tarda
- A la sala gran de l'Ateneu

 Preu: Socis de l'Espai, 4 euros; públic general, 7 euros

### divendres, 11 de febrer

**Hora del Conte a la biblioteca de la Batllòria**  
"Contes Coents" a càrrec de Perot Contacontes  

- A 2/4 de 7 de la tarda
- A la biblioteca de la Batllòria

### dissabte, 12 de febrer

#### Jocs esportius escolars 2011

Jocs aquàtics  

- A les 10 del matí
- Al CME Sot de les Granotes

#### Inauguració de l'exposició

"Creativitat: entre l'artesanía i l'art" de Ricard Altés  

- A les 7 de la tarda
- A la Rectoria Vella

#### Campanya contra el càncer

Exposició i venda de manualitats a Can Ramis  

- A les 7 de la tarda
- A can Ramis

 Organitza: Associació Catalunya contra el càncer de Sant Celoni

#### Teatre: "Les nenes no haurien de jugar a futbol", amb Versus Teatre

Programació A l'Ateneu 2011  

- A les 10 del vespre
- A la sala petita de l'Ateneu

### diumenge, 13 de febrer

#### Etapa 3. Camí dels Nyerros

- A 2/4 de 8 del matí
- A la plaça Comte del Montseny

 Organitza: CESC

#### Inauguració Restauració Sant Llorenç de Vilardell

- 12 h
- Ermita de Sant Llorenç

### divendres, 18 de febrer

#### Portes obertes nau municipal d'Espai públic

(colla de jardiners, paletes i electricistes)  

- De les 17 a les 20 h
- Polígon industrial Moli paperer C. Can Draper, Nau 9-11

#### Amb raquetes per la vall d'Ansó

- A les 3 de la tarda
- A la plaça Comte del Montseny

 Durada: Cap de setmana  
 Organitza: CESC  
 Preu: Refugi de Linza, 33 euros/nit

#### Tertúlia literària:

"Si això és un home", de Primo Levi  

- A 2/4 de 9 del vespre
- A la Biblioteca l'Escorxador

### diumenge, 20 de febrer

#### Activitats del CESC - Matinal de Natura

Castell de Palafoles i caminada per la Tordera  

- A les 8 del matí
- A la plaça Comte del Montseny

 Organitza: CESC

#### Cinema a l'Ateneu 2011

"Ex", de Fausto Brizzi  

- A les 6 de la tarda
- A la sala petita de l'Ateneu

 Entrada lliure

### divendres, 25 de febrer

#### Recapte de sang

- De 5 a 9 del vespre
- A can Ramis

 Organitza: Associació de Donants de Sang del Vallès Oriental a Sant Celoni

#### Hora del conte

Això va de rondalles amb Cesca Vadell  

- A les 6 de la tarda
- A la Biblioteca l'Escorxador

**Presentació del llibre amb la presència dels autors**

#### El carboneig. Quan el record encara és viu,

de Josep M. Panareda i Josep Masnou  

- A les 8 del vespre
- A la Sala petita de l'Ateneu

 Organitza: Biblioteca l'Escorxador i Llibreria Alguer7

### dissabte, 26 de febrer

#### Recapte de sang

- De 10 a 2 del migdia i de 5 a 9 del vespre
- A can Ramis

 Organitza: Associació de Donants de Sang del Vallès Oriental a Sant Celoni

#### Espectacle de trapezi i teles

- A les 5 de la tarda
- Al Centre Comercial Altrium

 Organitza: TALP i Centre Comercial Altrium  
 Preu: gratuït

#### Música d'arrel: "Voldria tindre el talent!",

amb Quico el Cèlio, el Noi i el Mut de Ferreries  
 Programació A l'Ateneu 2011  

- A les 10 del vespre
- A la sala petita de l'Ateneu

### diumenge, 27 de febrer

#### Etapa 4. Camí dels Nyerros

- A 2/4 de 8 del matí
- A la plaça Comte del Montseny

 Organitza: CESC

#### Inauguració Restauració de Can Bruguera

- A les 12 h
- A can Bruguera. La Batllòria

### dissabte 5 i diumenge 6

**Carnaval i Ball de Gitanes**  
(Consultar Programa específic)

### diumenge, 6 de març

#### Calçotada del CESC a Can Patiràs

- A les 11 del matí
- A la plaça Comte del Montseny

 Organitza: CESC

# L'ATENEU

Sant Celoni

#### PROGRAMACIÓ ESTABLE

Dissabte, 22 h  
**12 de febrer**  
**TEATRE**  
**Les nenes no haurien de jugar a futbol**  
 Versus Teatre

#### PROGRAMACIÓ ESTABLE

Dissabte, 22 h  
**26 de febrer**  
**MÚSICA D'ARREL**  
**Voldria tindre el talent! Lliçó de jota i homenatge al vers cantat**  
 Quico el Cèlio, el Noi i el Mut de Ferreries

#### PROGRAMACIÓ ESTABLE

Dissabte, 22 h  
**12 de març**  
**CIRC**  
**Plecs**  
 Companyia Enfila't

#### PROGRAMACIÓ ESTABLE

Dissabte, 22 h  
**26 de març**  
**DANSA**  
**Toni Jodar explica la dansa moderna i contemporània**  
 BdDansa Toni Jodar - Beatriu Daniel

#### PROGRAMACIÓ ENTITATS

Diumenge, 18 h  
**27 de març**  
**TEATRE**  
**Decameron\***  
 Cia de teatre Maripili

#### PROGRAMACIÓ ESTABLE

Dissabte, 22 h  
**9 d'abril**  
 Diumenge, 12 h  
**10 d'abril**  
**TEATRE, MÚSICA I VEU**  
**Casadellops**  
 Espectacle de Paca Rodrigo Companyia Joan Baixas

#### PROGRAMACIÓ ENTITATS

Divendres, 22 h  
**15 d'abril**  
**TEATRE**  
**El diari d'Anna Frank\***  
 Tramoia

#### PROGRAMACIÓ ESTABLE

Dissabte, 22 h  
**30 d'abril**  
**TEATRE I MÚSICA**  
**Flirt!**  
 Guillem Albà & Always Drinking Marching Band

#### PROGRAMACIÓ ENTITATS

Dissabte, 21 h  
**7 de maig**  
 Diumenge, 18.30 h  
**8 de maig**  
**TEATRE**  
**Visca el Paral·lel\***  
 Grup de teatre Els atrevits, de l'Espai de Gent Gran

#### PROGRAMACIÓ ESTABLE

Dissabte, 22 h  
**14 de maig**  
**MÚSICA**  
**The Denga**  
 David Soler

#### PROGRAMACIÓ ESTABLE

Diumenge, 18 h  
**29 de maig**  
**TEATRE MUSICAL**  
**Nit de Sant Joan**  
 Dagoll Dagom

#### PROGRAMACIÓ ENTITATS

Dissabte, 22 h  
**11 de juny**  
 Diumenge, 18 h  
**12 de juny**  
**TEATRE**  
**The Full Monty\***  
 Rebrot Teatre & Jazz Band del Centre Municipal d'Expressió

#### PROGRAMACIÓ ENTITATS

Dissabte, 22 h  
**18 de juny**  
**TEATRE**  
**La cua\* (creació pròpia)**  
 Trocateatre

#### ENTRADES PROGRAMACIÓ ESTABLE

Public general: 12 €  
 Majors de 65 i menors de 14: 6 €  
 Joves entre 14 i 30 anys amb Carnet Jove: 6 €  
 Menors de 2 anys: gratuït  
 La venda d'entrades anticipades es farà al Centre Municipal d'Expressió (c. Sant Josep, 18), a partir de dilluns, dia 7 de febrer, de dilluns a dijous, de 10 a 13 h i de 17 a 20 h. A les taquilles del teatre, una hora abans de cada espectacle.

Més informació sobre les entrades al telèfon 93 867 32 01

**ENTRADES PROGRAMACIÓ ENTITATS LOCALS**  
 Consultar programa o [www.santceloni.cat](http://www.santceloni.cat)